

รายงานสถานการณ์และดัชนีชี้วัดภาวะแรงงาน จังหวัดพัทลุง



ไตรมาสที่ 4 ปี 2563 (มกราคม - ธันวาคม)

สำนักงานแรงงานจังหวัดพัทลุง
ศาลากลางจังหวัดพัทลุง ชั้น 3 ถ.รามесวรรค์ ต.คูหาสวรรค์
อ.เมือง จ.พัทลุง 93000 โทรศัพท์/โทรสาร 0 7461 4219
เว็บไซต์ www.phatthalung.mol.go.th



คำนำ

จังหวัดพัทลุง โดยสำนักงานแรงงานจังหวัดพัทลุง ได้จัดทำรายงานสถานการณ์และดัชนีชี้วัดภาวะด้านแรงงานจังหวัดพัทลุง รายไตรมาส และรายปี (ปีละ 5 เล่ม) โดยมีวัตถุประสงค์เพื่อนำเสนอข้อมูลด้านเศรษฐกิจของจังหวัดและข้อมูลด้านแรงงานที่สำคัญ ซึ่งประกอบด้วย ข้อมูลกำลังแรงงาน การมีงานทำ การว่างงาน การพัฒนาศักยภาพแรงงาน การคุ้มครองแรงงานและสวัสดิการ การประกันสังคม รวมถึงข้อมูลดัชนีชี้วัดภาวะแรงงาน เพื่อเผยแพร่ แก่หน่วยงานราชการ ภาคเอกชน สถาบันการศึกษา และผู้สนใจทั่วไป

รายงานสถานการณ์และดัชนีชี้วัดภาวะด้านแรงงานจังหวัดพัทลุง ไตรมาสที่ 4 ปี 2563 (ตุลาคม - ธันวาคม) ได้รับความร่วมมือสนับสนุนข้อมูลจากหน่วยงานสังกัดกระทรวงแรงงานจังหวัดพัทลุง ได้แก่ สำนักงานจัดหางานจังหวัด สำนักงานพัฒนาฝีมือแรงงานพัทลุง สำนักงานสวัสดิการและคุ้มครองแรงงานจังหวัด สำนักงานประกันสังคมจังหวัด และหน่วยงานราชการที่เกี่ยวข้อง ประกอบด้วย สำนักงานสถิติจังหวัด สำนักงานคลังจังหวัด สำนักงานอุตสาหกรรมจังหวัด และสำนักงานพาณิชย์จังหวัด

จังหวัดพัทลุง ขอขอบคุณหน่วยงานที่เกี่ยวข้องมา ณ โอกาสนี้ และหวังเป็นอย่างยิ่งว่ารายงานสถานการณ์และดัชนีชี้วัดภาวะด้านแรงงานจังหวัดพัทลุง ฉบับนี้จะเป็นประโยชน์ต่อหน่วยงานราชการ ภาคเอกชน สถาบันการศึกษา และผู้สนใจทั่วไป

สำนักงานแรงงานจังหวัดพัทลุง

กุมภาพันธ์ 2564



สารบัญ

	หน้า
ข้อมูลทั่วไปจังหวัด	1
บทสรุปผู้บริหาร	5
บทที่ 1 สภาพเศรษฐกิจจังหวัด	
☒ ภาวะเศรษฐกิจจังหวัดพัทลุง	10
☒ ดัชนีราคาผู้บริโภค	12
☒ ผลิตภัณฑ์มวลรวมจังหวัดพัทลุง	14
☒ การจดทะเบียนนิติบุคคลตั้งใหม่	15
☒ การลงทุนภาคอุตสาหกรรมจังหวัดพัทลุง	17
☒ สถานการณ์การแพร่ระบาดของโรคติดเชื้อไวรัสโคโรนา 2019 (COVID-19)	18
บทที่ 2 ดัชนีชี้วัดภาวะแรงงาน	
☒ อัตราการมีส่วนร่วมในกำลังแรงงาน	21
☒ อัตราการมีงานทำ	22
☒ อัตราการว่างงาน	24
☒ อัตราการบรรจุงาน	25
☒ อัตราการจ้างแรงงานต่างด้าว	26
☒ อัตราการไม่ปฏิบัติตามข้อกำหนดของสถานประกอบการ	26
☒ อัตราการเกิดข้อพิพาทแรงงาน/ข้อขัดแย้งในสถานประกอบการ	27
☒ อัตราสถานประกอบการที่เข้าสู่ระบบประกันสังคม	28
☒ อัตราแรงงานที่เป็นผู้ประกันตน	29
บทที่ 3 สถานการณ์แรงงาน	
☒ กำลังแรงงาน การมีงานทำ การว่างงาน	30
☒ การส่งเสริมการมีงานทำ	39
❖ การจัดหางานในประเทศ	39
❖ การจัดหางานในต่างประเทศ	39
❖ แรงงานต่างด้าว	40
☒ การพัฒนาศักยภาพแรงงาน	41



	หน้า
☞ การคุ้มครองแรงงานและสวัสดิการ	44
❖ การตรวจแรงงาน	44
❖ การเลิกจ้าง	46
❖ การสวัสดิการแรงงาน	46
❖ การประสบอันตราย / เจ็บป่วยจากการทำงาน	47
☞ การประกันสังคม	48
ภารกิจหน่วยงานในสังกัดกระทรวงแรงงานจังหวัดพัทลุง	52
ตารางภาคผนวก	58
คณะผู้จัดทำ	80

จังหวัดพัทลุง

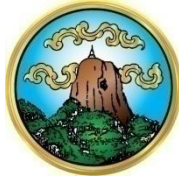

ข้อมูลทั่วไปของจังหวัดพัทลุง

จังหวัดพัทลุง เป็นจังหวัดหนึ่งในภาคใต้ของประเทศไทย ที่มีประวัติความเป็นมาอันยาวนาน ตั้งแต่สมัยก่อนประวัติศาสตร์ ดังปรากฏหลักฐานจากการค้นพบขวานหินขัดในท้องที่ทั่วไปหลายอำเภอในสมัยศรีวิชัย (พุทธศตวรรษที่ 13 –14) บริเวณเมืองพัทลุงเป็นแหล่งชุมชนที่ได้รับวัฒนธรรมอินเดียในด้านพระพุทธศาสนาที่อิทธิพลมา มีหลักฐานค้นพบ เช่น พระพิมพ์ดินดิบจำนวนมากเป็นรูปพระโพธิสัตว์ รูปเทวดาโดยค้นพบบริเวณถ้ำคูหาสวรรค์ และถ้ำเขาอกทะลุ

ต่อมาในพุทธศตวรรษที่ 19 เมืองพัทลุงได้ตั้งขึ้นอย่างมั่นคงภายใต้การปกครองของกรุงศรีอยุธยา ในสมัย พระบรมไตรโลกนาถ ได้ปรากฏชื่อเมืองพัทลุง ในกฎหมายพระอัยการนาทหารหัวเมือง พ.ศ.1998 ระบุว่าเมืองพัทลุง มีฐานะเป็นเมืองชั้นตรี ซึ่งนับได้ว่าเป็นหัวเมืองหนึ่งของพระราชอาณาจักรทางใต้ ที่ตั้งเมืองพัทลุงในระยะเริ่มแรกนั้น เชื่อกันว่า ตั้งอยู่ที่เมืองสทิงพระ จังหวัดสงขลาในปัจจุบัน มักจะประสบปัญหาโดนโจมตีจากกลุ่มโจรสลัดมาเลย์ อยู่เสมอ โดยเฉพาะอย่างยิ่งกลุ่มโจรสลัดราแจะอารู และอุยงคตนะ ได้เข้าปล้นสะดมโจมตีเผาทำลายเมืองอยู่เนืองๆ

ในรัชสมัยพระเจ้าทรงธรรม ตะโตะโมกอล ชาวมุสลิมที่อพยพมาจากเมืองสาเลห์ บริเวณหมู่เกาะชวา ซึ่งเป็น ต้นตระกูลของสุลต่านสุไลมาน แห่งเมืองสงขลาได้เข้ามาตั้งถิ่นฐานค้าขาย ณ หัวเขาแดง แล้วตั้งประชาคมมุสลิมขึ้น ตรงนั้นอย่างสงบ ไม่มีการขัดแย้งกับชาวเมืองที่อยู่มาก่อน ปักหลักอยู่ยาวนานจนมีผู้คนอพยพมาอาศัยอยู่มากขึ้น ในที่สุดก็พัฒนาขึ้นมาเป็นเมืองท่าปลอดภาษี มีเรือสำเภาแวะเข้ามาซื้อ

บทบาทของตะโตะโมกอลได้รับการสนับสนุนจากอาณาจักรศรีอยุธยาด้วยดี พระเจ้าทรงธรรมโปรดเกล้าฯ แต่งตั้งเป็น "ข้าหลวงใหญ่" ผู้ดำรงตำแหน่งนี้ต่อมาคือท่านสุไลมานบุตรชายคนโต มีหน้าที่ปกครองดูแลรักษา ความสงบของพื้นที่ตั้งแต่ตอนล่างของนครศรีธรรมราช มาจดเขตปัตตานี ครอบคลุมครึ่งล่างของเมืองตรัง ปะเหลียน พัทลุง และสงขลา นอกจากนี้ก็ต้องเก็บส่วยสาอากรส่งถวายพระเจ้าแผ่นดินที่กรุงศรีอยุธยา ท่านสุไลมานก็ได้ทำ หน้าที่นี้เรียบร้อยด้วยดีมาตลอด ต่อมาได้ย้ายเมืองสงขลาจากสทิงพระมายังหัวเขาแดงซึ่งมีชัยภูมิป้องกันตนเอง ได้ดีกว่า ในสมัยสุลต่านสุไลมาน บุตรของตะโตะโมกอล ได้ส่ง ฟาริซีน้องชาย ซึ่งเป็นปลัดเมืองมาสร้างเมืองใหม่ที่ เขาชัยบุรี เพื่อป้องกันศัตรูที่จะมาโจมตีเมืองสงขลาทางบก ภายหลังได้รับโปรดเกล้าฯ ให้เป็นเจ้าเมืองพัทลุง และได้ย้ายเมืองพัทลุงออกจากเมืองสงขลาตั้งแต่นั้น และตั้งเมืองอยู่ที่เขาชัยบุรีตลอดมาจนกระทั่งสิ้นกรุงศรีอยุธยาเมื่อ ปี พ.ศ.2310

ในสมัยธนบุรีและรัตนโกสินทร์ ได้มีการย้ายสถานที่ตั้งเมืองอีกหลายครั้งและได้ยกขึ้นเป็นเมืองชั้นโทใน รัชกาลพระบาทสมเด็จพระพุทธยอดฟ้าจุฬาโลกมหาราช ในช่วงนี้เมืองพัทลุงมีผู้นำที่มีความสำคัญในการสร้างความ เจริญและความมั่นคงให้กับบ้านเมืองหลายท่าน อาทิ พระยาพัทลุง (ขุนคางเหล็ก) พระยาวิชิตเสนา (ทองขาว) พระยาอภัยบริรักษ์ (จ้อย จันทรโรจน์วงศ์) ส่วนประชาชนชาวเมืองพัทลุงก็ได้มีบทบาทในการร่วมมือกับผู้นำ ต่อสู้ ป้องกันเอกราชของชาติมาหลายครั้ง เช่น เมื่อสงครามเก้าทัพ (พ.ศ. 2328 – 2329) พม่าจัดกองทัพใหญ่ 9 ทัพ 1 ใน 9 ทัพ มีเกวียนแมงยีเป็นแม่ทัพ ยกลงมาตีทางใต้ ตีได้เมืองกระบุรี ระนอง ชุมพร ไชยา และนครศรีธรรมราช ตามลำดับ

ขณะที่กำลังจัดไพร่พลอยู่ที่นครศรีธรรมราช เพื่อจะยกมาตีเมืองพัทลุงและสงขลา นั้น พระยาพัทลุงโดยความร่วมมือจากพระมหาช่วยแห่งวัดป่าลิไลยก์ ได้รวบรวมชาวพัทลุงประมาณ 1,000 คน ยกออกไปตั้งขัดตาทัพที่คลอง ท่าเสม็ด จนกระทั่งทัพของสมเด็จพระราชวังบวรมหาสุรสิงหนาท วังหน้าในรัชกาลที่ 1 ทรงยกกองทัพมาช่วย หัวเมืองปักษ์ใต้ ตีทัพพม่าแตกหนีไป

พระมหากษัตริย์ได้รับโปรดเกล้าฯ ให้ลาสิกขาแล้วแต่งตั้งเป็นพระยาทุกขราษฎร์ ช่วยราชการเมืองพัทลุง นอกจากสงครามกับพม่าแล้ว ชาวพัทลุงยังมีบทบาทสำคัญในการรักษาความมั่นคงปลอดภัย ของประเทศชาติในหัวเมืองภาคใต้ เพราะปรากฏอยู่เสมอว่าทางเมือง หลวงได้มีคำสั่งให้เกณฑ์ชาวพัทลุง พร้อมด้วย เสบียงอาหารไปทำสงครามปราบปรามกบฏในหัวเมืองมลายูเช่น กบฏไทรบุรี พ.ศ.2373 และพ.ศ.2381 ซึ่งบทบาท ดังกล่าวนี้นสะท้อนให้เห็นความสำคัญของเมืองพัทลุง ทางด้านการเมือง การปกครองในอดีต เป็นอย่างดี

ครั้งรัชสมัยพระบาทสมเด็จพระจุลจอมเกล้าเจ้าอยู่หัว ได้ปฏิรูปการปกครองเป็นแบบเทศาภิบาลใน พ.ศ. 2437 และได้ประกาศจัดตั้งมณฑลนครศรีธรรมราชขึ้น เมื่อ พ.ศ. 2439 ประกอบด้วยเมืองต่างๆ คือ นครศรีธรรมราช พัทลุง สงขลา และหัวเมืองทั้ง 7 ที่เป็นเมืองปัตตานีเดิม สำหรับเมืองพัทลุงแบ่งการปกครองออกเป็น 3 อำเภอ คือ อำเภอกกลางเมือง อำเภออุตร อำเภอกัทภิน ขณะนั้นตัวเมืองตั้งอยู่ที่ตำบลลำปำ จนกระทั่ง พ.ศ. 2467 พระบาท สมเด็จพระมงกุฎเกล้าเจ้าอยู่หัว โปรดเกล้าฯ ให้ย้ายเมืองพัทลุง มาอยู่ที่ตำบลคูหาสวรรค์ในปัจจุบัน เพื่อจะได้อยู่ใกล้ เส้นทางรถไฟ และสะดวกในด้านติดต่อกับเมืองต่างๆ จากอดีตถึงปัจจุบัน เมืองพัทลุงได้มีการย้ายเมืองหลายครั้ง สถานที่เคยเป็นที่ตั้งเมืองพัทลุงมาแล้ว ได้แก่

- | | |
|--------------------------|---|
| 1. โคนเมืองแก้ว | ปัจจุบัน หมู่ที่ 4 ตำบลจองถนน อำเภอเขาชัยสน |
| 2. บ้านควนแร่ | ปัจจุบัน หมู่ที่ 1 ตำบลควนมะพร้าว อำเภอเมืองพัทลุง |
| 3. เขาชัยบุรี (เขาเมือง) | ปัจจุบัน เขต 3 ตำบล คือตำบลชัยบุรี อำเภอเมืองพัทลุง |
| 4. ท่าเสม็ด | ปัจจุบัน ตำบลท่าเสม็ด อำเภอชะอวด จังหวัดนครศรีธรรมราช |
| 5. เมืองพระรถ | ปัจจุบัน หมู่ที่ 1 ตำบลควนมะพร้าว อำเภอเมืองพัทลุง |
| 6. บ้านควนมะพร้าว | ปัจจุบัน หมู่ที่ 2 ตำบลพญาขัน อำเภอเมืองพัทลุง |
| 7. บ้านม่วง | ปัจจุบัน หมู่ที่ 2 ตำบลพญาขัน อำเภอเมืองพัทลุง |
| 8. บ้านโคกสูง | ปัจจุบัน หมู่ที่ 4 ตำบลลำปำ อำเภอเมืองพัทลุง |

ที่ตั้งเมืองพัทลุง ในปัจจุบัน บ้านวังเนียง ตำบลคูหาสวรรค์

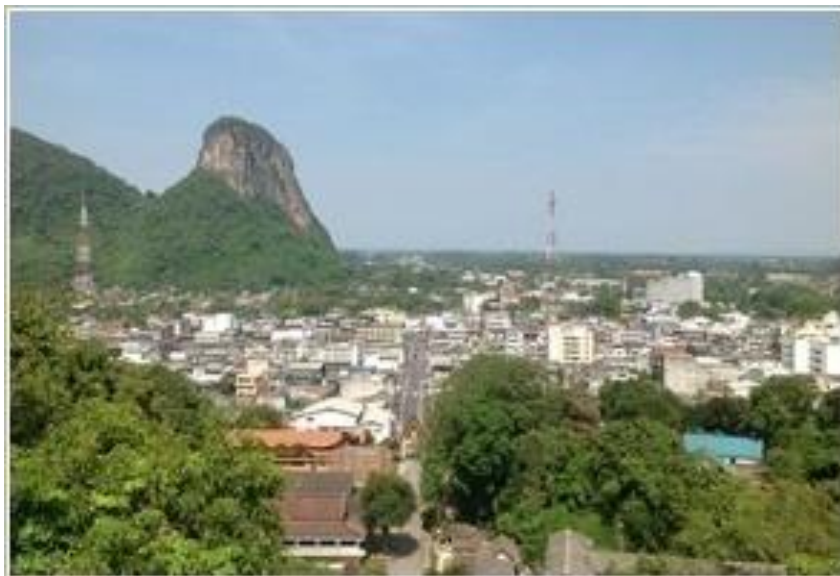



ที่ตั้งและอาณาเขต

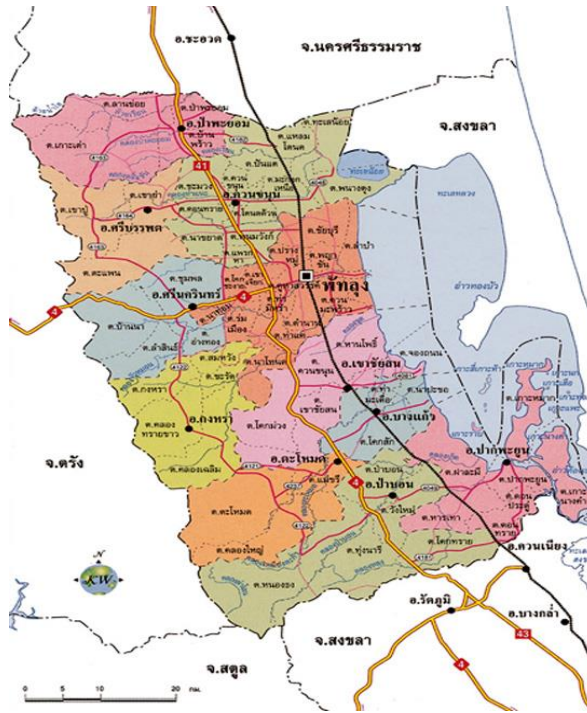

จังหวัดพัทลุง ตั้งอยู่ทางทิศตะวันออกของภาคใต้ของประเทศไทย ระหว่างละติจูดที่ 7 องศา 6 ลิปดาเหนือ ถึง 7 องศา 53 ลิปดาเหนือ และลองติจูดที่ 99 องศา 44 ลิปดาตะวันออก ถึง 100 องศา 26 ลิปดาตะวันออก ห่างจากกรุงเทพมหานครตามเส้นทางรถยนต์ทางหลวงสายเอเชีย ทางหลวง (หมายเลข 41) เป็นระยะทางประมาณ 858 กิโลเมตร และตามเส้นทางรถไฟเป็นระยะทางประมาณ 846 กิโลเมตร มีเนื้อที่ทั้งหมดประมาณ 3,424.473 ตารางกิโลเมตร หรือ 2,140,295.60 ไร่ เป็นพื้นดิน 1,919,446 ไร่ และเป็นพื้นน้ำ 220,850 ไร่ (กรมแผนที่ทหาร 2534 ; กรมการปกครอง, 2541) นับเป็นจังหวัดที่มีเนื้อที่มากเป็นอันดับที่ 10 ของภาคใต้และเป็นอันดับที่ 58 ของประเทศไทย ความยาวของจังหวัดจากทิศเหนือไปทิศใต้ประมาณ 78 กิโลเมตร และความกว้างจากทิศตะวันออกไปทิศตะวันตกเป็นระยะทางประมาณ 50 กิโลเมตร มีอาณาเขตติดต่อกับจังหวัดใกล้เคียง ดังนี้

ทิศเหนือ	ติดต่อกับ อำเภอลำปาง อำเภอบ้านนาเมือง อำเภอศรีนครินทร์ อำเภอศรีนครินทร์ อำเภอศรีนครินทร์ อำเภอศรีนครินทร์ จังหวัดสงขลา
ทิศใต้	ติดต่อกับ อำเภอบางขัน อำเภอศรีนครินทร์ จังหวัดสงขลาและอำเภอควนกาหลง จังหวัดสตูล
ทิศตะวันออก	ติดต่อกับ อำเภอสิงหนคร อำเภอสะทิงพระ อำเภอกระแสสินธุ์ และอำเภอระโนด จังหวัดสงขลา อำเภอหัวไทร จังหวัดนครศรีธรรมราช
ทิศตะวันตก	ติดต่อกับ อำเภอบางขัน และกิ่งอำเภอมะนัง จังหวัดสตูล อำเภอปะเหลียน อำเภอป่าตาพร อำเภอป่าบอน อำเภอเมืองตรัง อำเภอห้วยยอด และอำเภอรัษฎา จังหวัดตรัง

สภาพภูมิประเทศ

สภาพพื้นที่มีลักษณะเป็นภูเขาและที่ราบสูง ทางด้านตะวันตกอันประกอบด้วย เทือกเขาบรรทัดมีระดับสูงจากน้ำทะเลปานกลาง ประมาณ 50 - 1,000 เมตร ส่วนใหญ่เป็นป่าไม้ เช่น สวนยางพารา สวนไม้ผลและไม้ยืนต้นถัดลงมาทางด้านตะวันออกเป็นที่ราบลุ่มที่ตอน มีความสูงจากระดับน้ำทะเลปานกลางเฉลี่ย 0 - 15 เมตร บริเวณนี้ ส่วนใหญ่ปลูกข้าว ยางพารา มะพร้าว พืชผัก และพืชไร่ชนิดต่างๆ โดยมีอัตราความลาดชัน 1: 1,000 จากทิศ ตะวันตกมาสู่ทิศตะวันออกของจังหวัด

สภาพภูมิอากาศ

สภาพภูมิอากาศมี 2 ฤดูกาล คือ ฤดูร้อน และฤดูฝนได้รับอิทธิพลจากมรสุมตะวันออกเฉียงเหนือและมรสุม ตะวันตกเฉียงใต้ ปริมาณน้ำฝนโดยเฉลี่ย 1,853.5 มิลลิเมตรต่อปี จำนวนวันฝนตกเฉลี่ย 154 วันต่อปี อุณหภูมิ สูงสุดเฉลี่ย 29.3 องศาเซลเซียส ในเดือนเมษายน และอุณหภูมิต่ำสุดเฉลี่ย 26.7 องศาเซลเซียส ในเดือนธันวาคม อุณหภูมิเฉลี่ยตลอดปี 28.14 องศาเซลเซียส ความชื้นสัมพัทธ์อยู่ระหว่าง 75 – 83 เปอร์เซ็นต์ โดยเฉลี่ย 78.7 เปอร์เซ็นต์ และความเร็วลมประมาณ 1-2 เมตรต่อวินาที ปริมาณการระเหยของน้ำประมาณ 3.3- 5.5 มิลลิเมตรต่อวัน



เทือกเขาบรรทัด แหล่งกำเนิดต้นน้ำลำธารและชีวิต



เมืองอู่ข้าวอู่น้ำแดนใต้แห่งสยาม จากอดีตถึงปัจจุบัน



ผืนดินจรดทะเลสาบสงขลา หล่อหลอมวิถีชีวิตคนเมืองลุง



ผืนแผ่นดินและผืนน้ำอันอุดมสมบูรณ์ หล่อเลี้ยงสรรพชีวิต

การปกครอง

จังหวัดพัทลุงแบ่งเขตการปกครองออกเป็น 11 อำเภอ 65 ตำบล 670 หมู่บ้าน โดยแยกตามรายละเอียด ดังนี้ คือ

ข้อมูลเขตการปกครองและพื้นที่

ที่	อำเภอ	เขตการปกครอง				พื้นที่ (ตร.กม.)
		หมู่บ้าน	ตำบล	เทศบาล	อบต.	
1	เมืองพัทลุง	144	14	10	4	427,421
2	กงหรา	45	5	4	1	255,856
3	เขาชัยสน	58	5	3	3	260,115
4	ตะโหมด	33	3	5	-	264,260
5	ควนขนุน	129	12	11	3	453,960
6	ปากพะยูน	65	7	6	2	433,274
7	ศรีบรรพต	30	3	-	3	218,504
8	ป่าบอน	34	3	1	5	380,048
9	บางแก้ว	50	5	2	2	119,000
10	ป่าพะยอม	39	4	2	2	386,404
11	ศรีนครินทร์	43	4	4	-	225,631
รวม		670	65	48	25	3,424,473

ที่มา : ที่ทำการปกครองจังหวัดพัทลุง



บทสรุปผู้บริหาร

สถานการณ์แรงงานจังหวัดพัทลุง ไตรมาส 4 ปี 2563 (ตุลาคม – ธันวาคม 2563)

สถานการณ์ด้านเศรษฐกิจและแรงงานจังหวัดพัทลุง ไตรมาสที่ 4 ปี 2563 (ตุลาคม – ธันวาคม 2563)
มีรายละเอียดสรุปได้ดังนี้

ภาวะเศรษฐกิจจังหวัดพัทลุง

รายงานภาวะเศรษฐกิจจังหวัดพัทลุง เครื่องชี้เศรษฐกิจจังหวัดพัทลุงในเดือนธันวาคม 2563 มีสัญญาณขยายตัวเมื่อเทียบกับเดือนเดียวกันปีก่อน จากเศรษฐกิจด้านอุปทาน ขยายตัว ตามการขยายตัวของภาคบริการ และภาคอุตสาหกรรม ส่วนภาคเกษตรกรรมหดตัว ด้านอุปสงค์ขยายตัวตามการขยายตัวของการใช้จ่ายภาครัฐ การบริโภคภาคเอกชนและการลงทุนภาคเอกชน เสถียรภาพเศรษฐกิจโดยรวม อัตราเงินเฟ้อหดตัว การจ้างงานขยายตัว ส่วนด้านการเงิน เงินฝากและสินเชื่อขยายตัว (ที่มา : สำนักงานคลังจังหวัดพัทลุง)

ผลิตภัณฑ์มวลรวมจังหวัด จากข้อมูลรายงานสถิติผลิตภัณฑ์มวลรวมจังหวัด โดยสำนักงานคลังจังหวัดพัทลุง ในปี 2561 ผลิตภัณฑ์มวลรวมจังหวัดพัทลุงมีมูลค่า 36,006 ล้านบาท เป็นมูลค่าในภาคการเกษตร 11,190 ล้านบาท (ร้อยละ 31.08) และมูลค่านอกภาคเกษตร 24,817 ล้านบาท (ร้อยละ 68.92) เมื่อเทียบกับปีที่ผ่านมา (2560) พบว่าหดตัว ร้อยละ 1.31 โดยผลิตภัณฑ์จังหวัดต่อหัว (GPP Per capita) ปี 2561 ประชากรจังหวัดพัทลุง มีรายได้เฉลี่ยต่อคนต่อปี เท่ากับ 73,213 บาท เมื่อเทียบกับปี 2560 ที่มีรายได้เฉลี่ยคนละ 74,399 บาท พบว่า มีสัดส่วนลดลงร้อยละ 1.59 (ที่มา : สำนักงานคลังจังหวัดพัทลุง)

ดัชนีราคาผู้บริโภคทั่วไปของจังหวัดพัทลุง เดือนธันวาคม 2563 เท่ากับ 103.1 เทียบกับเดือนพฤศจิกายน 2563 เพิ่มขึ้นร้อยละ 0.6 เมื่อเทียบกับเดือนเดียวกันของปีก่อน (ธันวาคม 2562) ลดลงร้อยละ 0.2 และเมื่อเทียบเฉลี่ย 12 เดือน (มกราคม – ธันวาคม 2563) ลดลงร้อยละ 1.3 (ที่มา : สำนักงานพาณิชย์จังหวัดพัทลุง)

การจดทะเบียนนิติบุคคลตั้งใหม่ มีการจดทะเบียนนิติบุคคลตั้งใหม่ทั้งสิ้น จำนวน 32 แห่ง เพิ่มขึ้นจากไตรมาสที่ผ่านมาร้อยละ 6.33 (2 แห่ง) จำแนกเป็นบริษัทจำกัด 18 แห่ง (ร้อยละ 56.25) ห้างหุ้นส่วนจำกัด 14 แห่ง (ร้อยละ 43.75) ประเภทกิจการที่มีการจดทะเบียนสูงสุด คือ เกษตรกรรม ลำสัตว์ การป่าไม้ จำนวน 8 แห่ง (ร้อยละ 25.00) รองลงมา คือ การขายส่ง การขายปลีก การซ่อมแซมยานยนต์ จักรยานยนต์ ของใช้ส่วนบุคคลและของใช้ในครัวเรือน จำนวน 7 แห่ง (ร้อยละ 21.88) ของการจดทะเบียนนิติบุคคลตั้งใหม่ทั้งหมด สำหรับทุนจดทะเบียนนิติบุคคลตั้งใหม่ บริษัทจำกัดมีทุนจดทะเบียนทั้งสิ้น 28.3 ล้านบาท (ร้อยละ 68.69) ห้างหุ้นส่วนจำกัด ทุนจดทะเบียนทั้งสิ้น 12.9 ล้านบาท (ร้อยละ 31.31) (ที่มา: สำนักงานพาณิชย์จังหวัดพัทลุง)



การจดทะเบียนโรงงานตั้งใหม่ มีการจดทะเบียนโรงงานตั้งใหม่ จำนวน 3 แห่ง เงินทุนจดทะเบียน 25.5 ล้านบาท มีการจ้างงาน จำนวน 17 คน จำแนกเป็นกิจการการขุดตักดิน 2 แห่ง และการผลิต 1 แห่ง ขณะที่การจดทะเบียนแจ้งเลิกประกอบกิจการโรงงานในไตรมาสนี้ไม่มีการจดทะเบียนเลิกกิจการ (ที่มา : สำนักงานอุตสาหกรรมจังหวัดพัทลุง)

สถานการณ์การแพร่ระบาดของโรคติดเชื้อไวรัสโคโรนา 2019 (COVID-19)

สถานการณ์การแพร่ระบาดของโรคติดเชื้อไวรัสโคโรนา 2019 (COVID - 19) จากสถานการณ์การแพร่ระบาดของโรคติดเชื้อไวรัสโคโรนา 2019 (COVID - 19) ระลอกที่ 2 จังหวัดพัทลุงพบผู้ติดเชื้อรายใหม่ จำนวน 3 ราย ทั้งหมดเป็นแรงงานต่างด้าว (พม่า 2 ราย ลาว 1 ราย) มีผู้ติดเชื้อสะสม จำนวน 17 ราย ซึ่งผู้ติดเชื้อทั้งหมดได้รับการรักษาหายเป็นปกติและได้รับอนุญาตให้กลับบ้านแล้ว โดยข้อมูล ณ วันที่ 10 กุมภาพันธ์ 2564 จังหวัดพัทลุงไม่พบผู้ป่วยรายใหม่มาแล้ว 23 วัน

การเฝ้าระวัง จังหวัดพัทลุงจัดเจ้าหน้าที่ที่เกี่ยวข้อง ฝ่ายปกครอง ตำรวจ อสม. ร่วมกันปฏิบัติหน้าที่ในการเฝ้าระวังประชากรในหมู่บ้านต่างๆ ทั้งจังหวัดแบบเคาะประตูบ้านเพื่อให้ทราบจำนวนประชากรในครัวเรือนที่แท้จริง เพื่อให้การเฝ้าระวังและการป้องกันโรคโควิด -19 มีประสิทธิภาพยิ่งขึ้น โดยการตั้งจุดคัดกรองในแต่ละจุดอย่างเข้มข้น ยึดถือตามระเบียบ และ พ.ร.ก. การบริหารราชการในสถานการณ์ฉุกเฉินอย่างเคร่งครัด โดยสถานการณ์ฯ ในจังหวัดพัทลุง ได้คลี่คลายเข้าสู่ภาวะปกติแล้ว อย่างไรก็ตามประชาชนในจังหวัดพัทลุงก็ยังคงให้ความร่วมมือในการปฏิบัติตามมาตรการของภาครัฐอย่างเคร่งครัด เช่น การสวมใส่หน้ากากอนามัย ใช้เจลแอลกอฮอล์ล้างมือ และการรักษาระยะห่างทางสังคม Social Distancing

สถานการณ์ด้านแรงงาน

กำลังแรงงาน การมีงานทำ และการว่างงาน

ประชากรและกำลังแรงงาน จังหวัดพัทลุงมีประชากร 523,044 คน เป็นผู้อยู่ในกำลังแรงงาน 310,027 คน โดยจำแนกเป็นผู้มีงานทำ 306,722 คน ผู้ว่างงาน 3,498 คน ขณะที่ผู้ไม่อยู่ในกำลังแรงงานมีจำนวนทั้งสิ้น 111,804 คน จำแนกเป็นผู้ทำงานที่บ้าน 26,842 คน เรียนหนังสือ 31,370 คน และอื่นๆ 53,591 คน

การมีงานทำ ผู้มีงานทำในจังหวัดพัทลุง จำนวน 306,722 คน ทำงานในภาคเกษตรกรรม 163,071 คน (ร้อยละ 53.16 ของผู้มีงานทำทั้งหมด) และทำงานนอกภาคเกษตรกรรม 143,701 คน (ร้อยละ 46.84) โดยกลุ่มผู้ทำงานนอกภาคเกษตรกรรมจะทำงานด้านการขนส่ง การขายปลีก การซ่อมแซมยานยนต์รถจักรยานยนต์ ของใช้ส่วนบุคคลและของใช้ในครัวเรือนมากที่สุด จำนวน 36,672 คน (ร้อยละ 25.52 ของผู้ทำงานนอกภาคเกษตรกรรมทั้งหมด) ส่วนอาชีพที่มีผู้ทำงานมากที่สุด คือ ผู้ปฏิบัติงานที่มีฝีมือด้านการเกษตรและการประมง จำนวน 158,574 คน (ร้อยละ 51.69) ระดับการศึกษาของผู้มีงานทำส่วนใหญ่มีการศึกษาต่ำกว่าประถมศึกษา จำนวน 69,639 คน (ร้อยละ 22.70) ด้านสถานภาพการทำงานของผู้มีงานทำพบว่า ส่วนใหญ่ทำงานส่วนตัว จำนวน 139,672 คน (ร้อยละ 45.53)



การว่างงาน ผู้ว่างงานในจังหวัดพัทลุง มีจำนวนทั้งสิ้น 3,498 คน คิดเป็นอัตราการว่างงานร้อยละ 1.13 เมื่อพิจารณาจากผู้ว่างงานจำแนกตามเพศ พบว่า เป็นเพศชาย 1,594 คน ร้อยละ 0.51 และเพศหญิง 1,904 คน ร้อยละ 0.62
หมายเหตุ : ข้อมูลประชากร กำลังแรงงาน การมีงานทำ และการว่างงาน ใช้ข้อมูล ณ ไตรมาส 3 ปี 2563 โดยข้อมูล ไตรมาส 4 ปี 2563 อยู่ระหว่างประมวลผลของสำนักงานสถิติแห่งชาติ

แรงงานนอกระบบ จากข้อมูลการสำรวจของสำนักงานสถิติจังหวัดพัทลุง ในปี 2563 พบว่า ผู้มีงานทำที่เป็นแรงงานนอกระบบจังหวัดพัทลุง มีจำนวนทั้งสิ้น 200,489 คน เพิ่มขึ้นจากปี 2562 จำนวน 4,436 คน ร้อยละ 2.26 โดยแรงงานนอกระบบส่วนใหญ่ทำงานในภาคเกษตร จำนวน 133,924 คน (ร้อยละ 66.80 ของแรงงานนอกระบบทั้งหมด) ทำงานนอกภาคเกษตร จำนวน 66,565 คน (ร้อยละ 33.20) โดยแรงงานนอกภาคเกษตรทำงานในสาขาการขนส่ง การขายปลีก การซ่อมแซมยานยนต์ รถจักรยานยนต์ ของใช้ส่วนบุคคลและของใช้ในครัวเรือนมากที่สุด จำนวน 24,168 คน (ร้อยละ 12.05) (ที่มา : สำนักงานสถิติจังหวัดพัทลุง)

การส่งเสริมการมีงานทำ

การบริการจัดหางานในประเทศ มีตำแหน่งงานว่างที่สถานประกอบการแจ้งผ่านสำนักงานจัดหางานจังหวัดพัทลุง จำนวน 241 อัตรา ผู้ลงทะเบียนสมัครงาน จำนวน 478 คน ได้รับการบรรจุงาน จำนวน 438 คน (การบรรจุเพิ่มขึ้นมากเนื่องจากผู้สมัครงานในไตรมาสที่ผ่านมาได้รับการบรรจุงานในไตรมาสนี้ด้วย) **สาขาอาชีพที่มีตำแหน่งงานว่างมากที่สุด** คือ ช่างเทคนิคและผู้ปฏิบัติงานที่เกี่ยวข้อง จำนวน 64 อัตรา (ร้อยละ 26.56) **สาขาอาชีพที่มีผู้สมัครงานสูงสุด** คือ ช่างเทคนิคและผู้ปฏิบัติงานที่เกี่ยวข้อง จำนวน 121 คน (ร้อยละ 25.31) และ**สาขาอาชีพที่มีการบรรจุงานสูงสุด** คือ อาชีพงานพื้นฐาน จำนวน 117 คน (ร้อยละ 26.71) **ช่วงอายุที่นายจ้างต้องการมากที่สุด** คือ 18 - 24 ปี จำนวน 86 อัตรา (ร้อยละ 35.68) โดยผู้สมัครงานส่วนใหญ่จะมีอายุ 30 - 39 ปี จำนวน 138 คน (ร้อยละ 28.87) ในขณะเดียวกันผู้มีอายุ 30 - 39 ปี ได้รับการบรรจุงานสูงสุด จำนวน 129 คน (ร้อยละ 29.45) (ที่มา : สำนักงานจัดหางานจังหวัดพัทลุง)

แรงงานต่างด้าว ข้อมูล ณ เดือนธันวาคม 2563 จังหวัดพัทลุงมีคนต่างด้าว จำนวนทั้งสิ้น 968 คน โดยจำแนกเป็นคนต่างด้าวเข้าเมืองถูกต้องตามกฎหมาย จำนวน 96 คน (สัญชาติจีน 5 คน, อินเดีย 2 คน, อังกฤษ 1 คน, อเมริกัน 2 คน, ฟิลิปปินส์ 55 คน และสัญชาติอื่นๆ 31 คน) ชนกลุ่มน้อย (บุคคลพื้นที่สูง) จำนวน 12 คน และแรงงานต่างด้าว 3 สัญชาติ จำนวน 860 คน (สัญชาติพม่า 445 คน ลาว 281 คน และกัมพูชา 134 คน) (ที่มา : สำนักงานจัดหางานจังหวัดพัทลุง)

การพัฒนาศักยภาพแรงงาน

การพัฒนาศักยภาพแรงงาน สำนักงานพัฒนาฝีมือแรงงานพัทลุงได้ดำเนินการฝึกอบรมพัฒนาฝีมือผู้ใช้แรงงานในรูปแบบต่างๆ อาทิ การฝึกเตรียมเข้าทำงาน การฝึกยกระดับฝีมือแรงงาน และการทดสอบมาตรฐานฝีมือแรงงาน โดยสามารถสรุปได้ดังนี้

- **การฝึกเตรียมเข้าทำงาน** มีผู้เข้ารับการฝึกเตรียมเข้าทำงาน จำนวน 12 คน กลุ่มอาชีพช่างไฟฟ้า อิเล็กทรอนิกส์ คอมพิวเตอร์ มีผู้เข้ารับการฝึกเตรียมฯ สูงสุด จำนวน 10 คน (ร้อยละ 83.33) รองลงมา คือ ช่างเครื่องกล จำนวน 2 คน (ร้อยละ 16.66) โดยผู้เข้ารับการฝึกเตรียมฯ ทั้งหมดอยู่ระหว่างการฝึกฯ ซึ่งเป็นหลักสูตรระยะยาวใช้เวลาการฝึก 4 - 6 เดือน



- **การฝึกยกระดับฝีมือแรงงาน** มีผู้เข้ารับการฝึกยกระดับฝีมือแรงงาน จำนวน 37 คน กลุ่มอาชีพที่มีผู้เข้ารับการฝึกยกระดับฝีมือสูงสุด คือ ช่างไฟฟ้า อิเล็กทรอนิกส์ คอมพิวเตอร์ จำนวน 21 คน (ร้อยละ 56.76) รองลงมา คือ ช่างเครื่องกล จำนวน 16 คน (ร้อยละ 43.24) ผลการฝึกยกระดับฝีมือแรงงาน มีผู้ผ่านการฝึกยกระดับ 30 คน (ร้อยละ 81.08 ของผู้เข้ารับการฝึกยกระดับฯ ทั้งหมด)

- **การทดสอบมาตรฐานฝีมือแรงงาน** มีผู้เข้ารับการทดสอบมาตรฐานฝีมือแรงงาน จำนวน 55 คน กลุ่มอาชีพที่มีผู้เข้ารับการทดสอบฯ สูงสุด คือ อาชีพช่างไฟฟ้า อิเล็กทรอนิกส์ คอมพิวเตอร์ จำนวน 32 คน (ร้อยละ 58.18) รองลงมา คือ ธุรกิจและบริการ จำนวน 23 คน (ร้อยละ 41.82) ผลการทดสอบมาตรฐานฝีมือแรงงาน มีผู้ผ่านการทดสอบฯ ทั้งสิ้น จำนวน 43 คน (ร้อยละ 78.18 ของผู้เข้ารับการทดสอบฯ ทั้งหมด) (ที่มา : สำนักงานพัฒนาฝีมือแรงงานพัทลุง)

การคุ้มครองแรงงานและการดูแลให้ลูกจ้างได้รับสวัสดิการ

การตรวจคุ้มครองแรงงาน สำนักงานสวัสดิการและคุ้มครองแรงงานจังหวัดพัทลุงได้ดำเนินการตรวจคุ้มครองแรงงาน จำนวน 24 แห่ง ลูกจ้างผ่านการตรวจหรือได้รับการคุ้มครองจำนวนทั้งสิ้น 498 คน จำแนกเป็นเพศชาย 233 คน และเพศหญิง 265 คน สถานประกอบการที่ผ่านการตรวจฯ เป็นสถานประกอบการขนาดกลาง คือ ขนาด 1-9 คน จำนวน 11 แห่ง (ร้อยละ 45.83) รองลงมา คือ ขนาด 10-49 คน จำนวน 10 แห่ง (ร้อยละ 41.67) ผลการตรวจคุ้มครองแรงงาน มีสถานประกอบการที่ปฏิบัติไม่ถูกต้องตามกฎหมายคุ้มครองแรงงาน จำนวน 15 แห่ง (ร้อยละ 62.50 ของสถานประกอบการที่เข้ารับการตรวจทั้งหมด)

การตรวจตามพระราชบัญญัติความปลอดภัยอาชีวอนามัยและสภาพแวดล้อมในการทำงาน สำนักงานสวัสดิการและคุ้มครองแรงงานได้ดำเนินการตรวจสถานประกอบการทั้งสิ้น 18 แห่ง มีลูกจ้างผ่านการตรวจ จำนวน 754 คน เป็นเพศชาย 425 คน และเพศหญิง 329 คน สถานประกอบการที่ผ่านการตรวจส่วนใหญ่เป็นสถานประกอบการขนาด 10 - 49 คน จำนวน 11 แห่ง (ร้อยละ 61.11) รองลงมา คือ ขนาด 50 - 99 คน จำนวน 3 แห่ง (ร้อยละ 25.00) ผลการตรวจสถานประกอบการมีสถานประกอบการที่ปฏิบัติไม่ถูกต้องตามพระราชบัญญัติความปลอดภัยอาชีวอนามัย และสภาพแวดล้อมในการทำงาน จำนวน 11 แห่ง (ร้อยละ 61.11)

การประสบอันตราย/เจ็บป่วยจากการทำงาน จังหวัดพัทลุงมีการประสบอันตรายหรือเจ็บป่วยเนื่องจากการทำงาน จำนวน 28 ราย โดยสาเหตุที่มีการประสบอันตรายมากที่สุด คือ วัตถุหรือสิ่งของตัด/บาด/ทิ่มแทง จำนวน 6 ราย (ร้อยละ 21.43) รองลงมา คือ วัตถุหรือสิ่งของหนีบตึง จำนวน 5 ราย (ร้อยละ 17.86) เมื่อพิจารณาถึงประเภทของความร้ายแรง พบว่าส่วนใหญ่หยุดงานเกิน 3 วัน จำนวน 24 ราย (ร้อยละ 85.71) และหยุดงานไม่เกิน 3 วัน จำนวน 4 ราย (ร้อยละ 14.29) (ที่มา : สำนักงานประกันสังคมจังหวัดพัทลุง)

การเลิกจ้าง จังหวัดพัทลุง มีสถานประกอบการเลิกกิจการ จำนวน 35 แห่ง ลูกจ้าง จำนวน 62 คน จำแนกเป็นสถานประกอบการขนาด 1 - 9 คน จำนวน 34 แห่ง ลูกจ้างถูกเลิกจ้าง 52 คน และกิจการขนาด 10 - 49 คน จำนวน 1 แห่ง ลูกจ้าง 10 คน เมื่อพิจารณาจำแนกตามประเภทกิจการ 3 อันดับแรกพบว่า การให้บริการทางสุขภาพ มีการเลิกกิจการสูงสุด จำนวน 10 แห่ง ลูกจ้าง 10 คน รองลงมา คือ การขายส่ง ขายปลีก จำนวน 6 แห่ง ลูกจ้าง 4 คน และการผลิต 4 แห่ง ลูกจ้าง 12 คน (ที่มา : สำนักงานประกันสังคมจังหวัดพัทลุง)

การเกิดข้อขัดแย้ง/ข้อพิพาทแรงงาน จังหวัดพัทลุงไม่มีข้อขัดแย้งหรือข้อพิพาทด้านแรงงาน

การประกันสังคม

จังหวัดพัทลุงมีสถานประกอบการที่อยู่ในระบบประกันสังคม จำนวน 1,240 แห่ง ผู้ประกันตนรวมทั้งสิ้น 63,094 คน (ยอดสะสม) จำแนกเป็นผู้ประกันตนมาตรา 33 (ลูกจ้างในสถานประกอบการ) จำนวน 18,473 คน มาตรา 39 (ภาคสมัครใจ) จำนวน 7,632 คน และมาตรา 40 (แรงงานนอกระบบ) จำนวน 36,989 คน

กองทุนเงินทดแทน มีผู้ประกันตนใช้บริการกองทุนเงินทดแทน (เนื่องจากการทำงาน) จำนวนทั้งสิ้น 28 ราย เมื่อจำแนกตามประเภทประโยชน์ทดแทนที่ผู้ประกันตนใช้สิทธิ์มากที่สุด คือ กรณีหยุดงานเกิน 3 วัน จำนวน 24 ราย (ร้อยละ 85.71) รองลงมา คือ หยุดงานไม่เกิน 3 วัน จำนวน 4 ราย (ร้อยละ 14.29)

กองทุนประกันสังคม การใช้บริการกองทุนประกันสังคมพิจารณาตามประเภทของประโยชน์ทดแทน ซึ่งมี 7 กรณี ได้แก่ เจ็บป่วย คลอดบุตร ทูพลภาพ ตาย สงเคราะห์บุตร ชราภาพ และว่างงาน ณ เดือนตุลาคม - ธันวาคม 2563 มีผู้ใช้บริการกองทุนประกันสังคมทั้งสิ้น 11,283 ราย (ร้อยละ 44.16 ของผู้ประกันตนมาตรา 33 และมาตรา 39) สำหรับประเภทประโยชน์ทดแทนที่ผู้ประกันตนใช้สิทธิ์สูงสุด คือ กรณีสงเคราะห์บุตร จำนวน 6,794 ราย (ร้อยละ 60.21 ของผู้ให้บริการทั้งหมด) รองลงมา คือ ว่างงาน 2,554 ราย (ร้อยละ 22.64)





บทที่ 1 สภาพเศรษฐกิจจังหวัดพัทลุง

สรุปสภาพเศรษฐกิจจังหวัดพัทลุง ไตรมาสที่ 4 ปี 2563 (เดือนตุลาคม - ธันวาคม 2563)

1. ภาวะเศรษฐกิจจังหวัดพัทลุง

รายงานภาวะเศรษฐกิจจังหวัดพัทลุง ธันวาคม 2563 มีสัญญาณขยายตัวเมื่อเทียบกับเดือนเดียวกันปีก่อน พิจารณาจากเศรษฐกิจ

➤ **เศรษฐกิจด้านอุปทาน** พบว่ามีสัญญาณขยายตัวจากช่วงเดียวกันของปีก่อน สะท้อนจากเครื่องชี้เศรษฐกิจ การผลิตภาคบริการ ขยายตัวร้อยละ 13.4 จากเดือนเดียวกันของปีก่อน ขยายตัวเพิ่มขึ้นจากที่ขยายตัวร้อยละ 1.9 เมื่อเทียบกับเดือนก่อน ตามนโยบายภาครัฐที่กระตุ้นเศรษฐกิจผ่านมาตรการต่างๆ ส่งผลให้ยอดการจำหน่ายสินค้าของร้านค้าส่งค้าปลีกปรับเพิ่มขึ้น กิจกรรมทางเศรษฐกิจเริ่มฟื้นตัว สะท้อนถึงความวิตกกังวลในสถานการณ์ Covid-19 คลี่คลายลง การผลิตภาคอุตสาหกรรม ขยายตัวร้อยละ 4.5 จากเดือนเดียวกันของปีก่อน ชะลอตัว จากเดือนก่อนที่ขยายตัวร้อยละ 19.3 จากผลประกอบการเพิ่มขึ้นสะท้อนจากการจัดเก็บภาษีด้านอุตสาหกรรม จำนวนโรงงานเปิดกิจการใหม่เพิ่มขึ้น รวมถึงยังไม่มีโรงงานแจ้งปิดกิจการการผลิตภาคเกษตรกรรม หดตัวร้อยละ -25.9 จากเดือนเดียวกันของปีก่อน หดตัวเพิ่มขึ้นจากเดือนก่อนที่หดตัวร้อยละ -18.4 สะท้อนจากปริมาณผลผลิตยางพาราที่ปรับลดลง เนื่องจากมีปริมาณฝนตกมากทำให้วันกรีดยางเฉลี่ยลดลงเหลือเพียง 4 วัน จากช่วงเดียวกันของปีก่อนที่มีวันกรีด 7 วัน ส่วนผลผลิตสุกรพันธุ์เพิ่มขึ้นทั้งนี้เมื่อเทียบกับช่วงเดียวกันของปีก่อน

➤ **เศรษฐกิจด้านอุปสงค์** พบว่ามีสัญญาณขยายตัวจากช่วงเดียวกันของปีก่อน สะท้อนจากเครื่องชี้ด้านการใช้จ่ายภาครัฐ ขยายตัวร้อยละ 95.1 เมื่อเทียบกับเดือนเดียวกันของปีก่อน ขยายตัวเพิ่มขึ้นจากที่ขยายตัวร้อยละ 66.5จากการเบิกจ่ายเงินงบลงทุนที่เพิ่มขึ้นร้อยละ 178.7 ในงบที่เกี่ยวกับการพัฒนาโครงสร้างพื้นฐานและประเภทเงินกันไว้เบิกเหลือในปีในด้านการพัฒนาระบบชลประทานที่เพิ่มขึ้น ส่วนการเบิกจ่ายเงินงบประจำเพิ่มขึ้นร้อยละ 16.6 ในงบที่เกี่ยวกับเบิกจ่ายค่าตอบแทนบุคลากรด้านการศึกษา รวมทั้งการซื้อสินค้าและบริการของหน่วยงานราชการเพิ่มขึ้น ด้านการบริโภคภาคเอกชน ขยายตัวร้อยละ 79.4จากช่วงเดียวกันของปีก่อนขยายตัวเพิ่มขึ้นจากเดือนก่อนที่ขยายตัวร้อยละ 17.3ผลจากการใช้จ่ายใช้สอยที่เพิ่มขึ้น จากภาษีมูลค่าเพิ่มที่จัดเก็บได้มากขึ้นและการกระตุ้นเศรษฐกิจผ่านมาตรการของรัฐ ภายใต้โครงการคนละครึ่งซึ่งได้รับการตอบรับที่ดีทั้งจากภาคประชาชนและร้านค้า ที่เข้าร่วมโครงการ รวมถึงมีการซื้อรถยนต์และรถจักรยานยนต์ใหม่ที่ปรับเพิ่มขึ้นด้านการลงทุนภาคเอกชนขยายตัวร้อยละ 2.0 จากเดือนเดียวกันของปีก่อน ชะลอตัวเล็กน้อยจากเดือนก่อนที่ขยายตัว ร้อยละ 2.1จากการลงทุนด้านการก่อสร้าง พื้นที่อนุญาตก่อสร้างที่เพิ่มขึ้น รวมถึงยอดจำนวนธุรกิจและทุนจดทะเบียนใหม่ที่เพิ่มขึ้นยอดจดทะเบียนรถยนต์เพื่อการพาณิชย์และการขอใช้สินเชื่อเพื่อการลงทุนเพิ่มสูงขึ้น



➤ **ด้านรายได้เกษตรกร** หดตัวร้อยละ -14.5 จากเดือนเดียวกันของปีก่อน กลับมาหดตัวหลังจากขยายตัวร้อยละ 5.3 เมื่อเทียบกับเดือนก่อน ด้านราคาผลผลิตเกษตรเพิ่มขึ้นร้อยละ 15.4 จากราคาผลผลิตเกษตรหลังยางพาราปรับเพิ่มขึ้นร้อยละ 18.42 ส่วนราคาสุกรพันธุ์ปรับเพิ่มขึ้นร้อยละ 9.5 ด้านผลผลิตเกษตรลดลงร้อยละ -25.9 ปริมาณผลผลิตยางพาราปรับลดลงร้อยละ -53.8 ส่วนผลผลิตสุกรพันธุ์ปรับเพิ่มขึ้นร้อยละ 0.4

➤ **ด้านสภาพคล่องในระบบสถาบันการเงิน** สภาพคล่องของธนาคารเพิ่มขึ้นจากสัดส่วนของการปล่อยสินเชื่อต่อการระดมเงินฝากลดลงจากเดือนก่อน โดยเงินฝากรวม ขยายตัวร้อยละ 17.9 เมื่อเทียบกับเดือนเดียวกันของปีก่อน ขยายตัวเพิ่มขึ้นจากที่ขยายตัวร้อยละ 15.4 เมื่อเทียบกับเดือนก่อน ตามการขยายตัวเงินฝากประเภทออมทรัพย์ของธนาคารพาณิชย์เป็นส่วนใหญ่ และการโอนเงินจากภาครัฐ ตามนโยบายช่วยเหลือเกษตรกร (เงินชดเชยรายได้) สินเชื่อรวม ขยายตัวร้อยละ 1.4 เมื่อเทียบกับเดือนเดียวกันของปีก่อน ชะลอตัวจากที่ขยายตัวร้อยละ 1.5 เมื่อเทียบกับเดือนก่อน จากการปล่อยสินเชื่อภาคครัวเรือน และสินเชื่อส่วนบุคคล

➤ **เสถียรภาพทางเศรษฐกิจ**

อัตราเงินเฟ้อ อยู่ที่ระดับร้อยละ - 0.2 ลดลง เมื่อเทียบกับเดือนเดียวกันของปีก่อน ติดลบลดลงจากร้อยละ -0.7 เมื่อเทียบกับเดือนก่อน เป็นผลจากการเพิ่มขึ้นของดัชนีราคาผู้บริโภคหมวดอาหารและเครื่องดื่มที่ไม่มีแอลกอฮอล์เพิ่มขึ้นร้อยละ 2.3 โดยเฉพาะราคาเนื้อสัตว์ เป็ดไก่ และสัตว์น้ำ เพิ่มขึ้น ในขณะที่ดัชนีราคาผู้บริโภคหมวดอื่นๆ ที่ไม่ใช่อาหารและเครื่องดื่ม ลดลงร้อยละ -1.9 ตามหมวดพาหนะ การขนส่งและการสื่อสารที่ลดลง โดยเฉพาะราคาน้ำมันเชื้อเพลิง ลดลงการทำงาน เพิ่มขึ้นอยู่ที่ร้อยละ 4.1 เทียบกับเดือนเดียวกันของปีก่อน ชะลอตัวจากที่ขยายตัวร้อยละ 5.9 เมื่อเทียบกับเดือนก่อน จากจำนวนผู้มีงานทำเพิ่มขึ้น ตามการบรรจุงานเพิ่มขึ้นจำนวนผู้ประกันตนในระบบประกันสังคมของภาคเอกชนเพิ่มขึ้น ส่งผลให้อัตราการว่างงานอยู่ที่ร้อยละ 1.1 เมื่อเทียบกับเดือนเดียวกันของปีก่อน

การใช้จ่ายภาครัฐ ด้านการคลัง การใช้จ่ายภาครัฐ ผลการเบิกจ่ายเงินงบประมาณรวม มีจำนวน 414.4 ล้านบาทเพิ่มขึ้นร้อยละ 86.6 เมื่อเทียบกับเดือนเดียวกันของปีก่อน ขยายตัวเพิ่มขึ้นจากที่ขยายตัวร้อยละ 62.4เมื่อเทียบกับเดือนก่อน โดยเป็นการเบิกจ่าย งบประมาณจำนวน 147.1 ล้านบาท เพิ่มขึ้นร้อยละ 16.6 เมื่อเทียบกับเดือนเดียวกันของปีก่อน ชะลอตัวจากที่ขยายตัวร้อยละ 32.7 เมื่อเทียบกับเดือนก่อนจากการเบิกจ่ายของสำนักงานเขตพื้นที่การศึกษาประถมศึกษาพัทลุงเขต1เพิ่มขึ้น ส่วนการเบิกจ่ายงบลงทุนจำนวน 267.3 ล้านบาทเพิ่มขึ้นร้อยละ 178.7 เมื่อเทียบกับเดือนเดียวกันของปีก่อน ขยายตัวเพิ่มขึ้นจากที่ขยายตัวร้อยละ 119.6 เมื่อเทียบกับเดือนก่อน ตามการเบิกจ่ายของสำนักงานพัฒนาภาค 4หน่วยบัญชาการทหารพัฒนา เบิกจ่ายในโครงการศักยภาพในการพัฒนาประเทศ เพิ่มขึ้น และการเบิกจ่ายเงินกันเหลือมปีของหน่วยงานด้านชลประทานเพิ่มขึ้น ส่วนหนึ่งเป็นผลมาจากฐานปีที่แล้วต่ำ เนื่องจาก พรบ. เบิกจ่าย ปี 2563 ประกาศใช้ล่าช้า

ด้านรายได้จัดเก็บ มีการจัดเก็บรายได้ทั้งสิ้น 60.9 ล้านบาท เพิ่มขึ้นร้อยละ 21.2 เมื่อเทียบกับเดือนเดียวกันของปีก่อน ชะลอตัวจากที่ขยายตัวร้อยละ 21.9 เมื่อเทียบกับเดือนก่อนจากการจัดเก็บรายได้ของสำนักงานสรรพากรพื้นที่พัทลุง สำนักงานสรรพสามิตพื้นที่พัทลุง สำนักงานธนารักษ์ พื้นที่พัทลุง และส่วนราชการอื่น จัดเก็บรายได้เพิ่มขึ้น

ที่มา : รายงานภาวะเศรษฐกิจจังหวัดพัทลุง เดือนธันวาคม 2563

2. ดัชนีราคาผู้บริโภค

ดัชนีราคาผู้บริโภคของจังหวัดพัทลุงเดือนธันวาคม 2563 จากรายการสินค้าและบริการที่ใช้คำนวณ 248 รายการ ครอบคลุมหมวดอาหารและเครื่องดื่มไม่มีแอลกอฮอล์, หมวดอื่นๆ ไม่ใช่อาหาร และเครื่องดื่ม ได้แก่ หมวดเครื่องนุ่งห่มและรองเท้า, เคหสถาน, การตรวจรักษาและบริการส่วนบุคคล, พาหนะ การขนส่ง และการสื่อสาร, การบันเทิงการอ่าน การศึกษา และการศาสนา, และหมวดยาสูบและเครื่องดื่มมีแอลกอฮอล์ โดยผลการคำนวณดัชนีราคาผู้บริโภค รายละเอียดได้ดังนี้

ดัชนีราคาผู้บริโภคของจังหวัดพัทลุง เดือนธันวาคม 2563 เท่ากับ 103.1 (เดือนพฤศจิกายน 2563 เท่ากับ 102.5) สูงขึ้นร้อยละ 0.6 เมื่อเทียบกับเดือนเดียวกันของปีก่อน (ธันวาคม 2562) ลดลงร้อยละ 0.2 และเมื่อเทียบเฉลี่ย 12 เดือน (มกราคม - ธันวาคม 2563 กับ มกราคม - ธันวาคม 2562) ลดลงร้อยละ 1.3

พิจารณาการเปลี่ยนแปลงของดัชนีราคาผู้บริโภคจังหวัดพัทลุงเดือนธันวาคม 2563 เทียบกับ เดือนพฤศจิกายน 2563 สูงขึ้นร้อยละ 0.6 จากการสูงขึ้นของหมวดอื่นๆ ไม่ใช่อาหารและเครื่องดื่ม สูงขึ้นร้อยละ 0.9 และหมวดอาหารและเครื่องดื่มไม่มีแอลกอฮอล์ สูงขึ้นร้อยละ 0.5

➤ ดัชนีราคาหมวดอื่นๆ ไม่ใช่อาหารและเครื่องดื่ม สูงขึ้นร้อยละ 0.9 ตามการสูงขึ้นของหมวดพาหนะ การขนส่ง และการสื่อสาร สูงขึ้นร้อยละ 1.8 (โดยการสูงขึ้นราคาขายปลีกน้ำมันเชื้อเพลิง ร้อยละ 4.9) และหมวดการตรวจรักษาและบริการส่วนบุคคล สูงขึ้นร้อยละ 0.3 (โดยการสูงขึ้นของราคา ผลิตภัณฑ์บำรุงผิวเป็นสิ่งสำคัญ) ขณะที่หมวดเครื่องนุ่งห่มและรองเท้า หมวดเคหสถาน หมวดการบันเทิงการอ่าน การศึกษาและศาสนา และหมวดยาสูบและเครื่องดื่มมีแอลกอฮอล์ โดยเฉลี่ยไม่เปลี่ยนแปลง

➤ ดัชนีหมวดอาหารและเครื่องดื่มไม่มีแอลกอฮอล์ สูงขึ้นร้อยละ 0.5 ตามการสูงขึ้นของราคาผักและผลไม้ สูงขึ้นร้อยละ 2.6 (โดยการสูงขึ้นของราคา แตงกวา ถั่วฝักยาว ผักชี บวบ มะละกอดิบ พริกเขียว มะนาว พริกสด ขิง หัวหอมแดง กระเทียม ส้มเขียวหวาน มะละกอสุก สับปะรด มะม่วง และองุ่น) เนื้อสัตว์ เป็ด ไก่ และสัตว์น้ำ สูงขึ้นร้อยละ 0.5 (โดยการสูงขึ้นของราคาเป็ด ไก่ ร้อยละ 3.2 และราคาปลาและสัตว์น้ำ ร้อยละ 0.7) และเครื่องประกอบอาหาร สูงขึ้นร้อยละ 0.1 (โดยการสูงขึ้นของราคา น้ำตาลทราย น้ำมันพืช น้ำปลา และซอสหอยนางรม) ขณะที่ไข่และผลิตภัณฑ์นม ลดลงร้อยละ -0.6 (โดยการลดลงของราคา ไข่ไก่และนมผง) เครื่องดื่มไม่มีแอลกอฮอล์ ลดลงร้อยละ -0.5 (โดยการลดลงของราคา กาแฟสำเร็จรูป) และข้าว แป้ง และผลิตภัณฑ์จากแป้ง ลดลงร้อยละ -0.2 (โดยการลดลงของราคา ข้าวสารเจ้าเป็นสิ่งสำคัญ) ส่วนอาหารบริโภค-ในบ้าน และอาหารบริโภค-นอกบ้าน โดยเฉลี่ยไม่เปลี่ยนแปลง

➤ พิจารณาการเปลี่ยนแปลงของดัชนีราคาผู้บริโภคจังหวัดพัทลุงเดือนธันวาคม 2563 เทียบกับเดือนธันวาคม 2562 ลดลงร้อยละ -0.2 ตามการลดลงของหมวดอื่นๆ ไม่ใช่อาหาร และเครื่องดื่ม ลดลงร้อยละ -1.9 โดยการลดลงของหมวดพาหนะ การขนส่ง และการสื่อสาร ลดลงร้อยละ -3.7 หมวดเคหสถาน ลดลงร้อยละ -0.1 และหมวดยาสูบและเครื่องดื่มมีแอลกอฮอล์ ลดลงร้อยละ -0.1 ขณะที่หมวดเครื่องนุ่งห่มและรองเท้า สูงขึ้นร้อยละ 0.2 ส่วนหมวดการตรวจรักษาและบริการส่วนบุคคล และหมวดการบันเทิงการอ่าน



การศึกษา โดยเฉลี่ยไม่เปลี่ยนแปลง สำหรับหมวดอาหารและเครื่องดื่มไม่มีแอลกอฮอล์ สูงขึ้นร้อยละ 2.3 โดยการสูงขึ้นของ เครื่องประกอบอาหาร สูงขึ้นร้อยละ 6.7 เนื้อสัตว์ เป็ด ไก่ และสัตว์น้ำ สูงขึ้นร้อยละ 4.8 ผักและผลไม้ สูงขึ้นร้อยละ 2.7 และอาหารบริโภค-นอกบ้าน สูงขึ้นร้อยละ 0.1 ขณะที่ข้าว แป้งและผลิตภัณฑ์จากแป้ง ลดลงร้อยละ -1.1 ไข่และผลิตภัณฑ์นม ลดลงร้อยละ -0.8 และเครื่องดื่มไม่มีแอลกอฮอล์ ลดลงร้อยละ -0.7 ส่วนอาหารบริโภค-ในบ้าน

➤ พิจารณาดัชนีราคาเฉลี่ย 12 เดือน (มกราคม- ธันวาคม 2563 กับ มกราคม-ธันวาคม 2562) ลดลงร้อยละ 1.3 จากการลดลงของดัชนีหมวดอื่นๆ ไม่ใช่อาหาร และเครื่องดื่ม ลดลงร้อยละ -3.1 ตามการลดลงของดัชนีหมวดพาหนะ การขนส่ง และการสื่อสาร ลดลงร้อยละ - 6.0 และหมวดเคสสถาน ลดลงร้อยละ -1.0 ขณะที่หมวดการตรวจรักษาและบริการส่วนบุคคล สูงขึ้นร้อยละ 0.6 หมวดการบันเทิง การอ่าน การศึกษาและการศาสนาสูงขึ้นร้อยละ 0.5 และหมวดเครื่องนุ่งห่มและรองเท้า สูงขึ้นร้อยละ 0.1 ส่วนหมวดยาสูบและเครื่องดื่มมีแอลกอฮอล์ โดยเฉลี่ยไม่เปลี่ยนแปลง สำหรับหมวดอาหารและเครื่องดื่มไม่มีแอลกอฮอล์ สูงขึ้นร้อยละ 1.4 ตามการสูงขึ้นของเครื่องประกอบอาหาร สูงขึ้นร้อยละ 7.8 เนื้อสัตว์ เป็ด ไก่ และสัตว์น้ำ สูงขึ้นร้อยละ 2.9 เครื่องดื่มไม่มีแอลกอฮอล์สูงขึ้นร้อยละ 1.2 ไข่และผลิตภัณฑ์นม สูงขึ้นร้อยละ 1.0 อาหารบริโภค-นอกบ้าน สูงขึ้นร้อยละ 0.6 ข้าว แป้งและผลิตภัณฑ์จากแป้ง สูงขึ้นร้อยละ 0.1 และอาหารบริโภค-ในบ้าน สูงขึ้นร้อยละ 0.1 ขณะที่ผักและผลไม้ลดลงร้อยละ -3.0 (รายละเอียดตามตารางภาคผนวก 1)

ที่มา : สำนักงานพาณิชย์จังหวัดพัทลุง ข้อมูล ณ เดือนธันวาคม 2563



3. ผลิตภัณฑ์มวลรวมจังหวัดพัทลุง

ผลิตภัณฑ์มวลรวมจังหวัด ในปี 2561 ผลิตภัณฑ์มวลรวมจังหวัดพัทลุงมีมูลค่า 36,006 ล้านบาท เป็นมูลค่าในภาคการเกษตร 11,190 ล้านบาท (ร้อยละ 31.08) และมูลค่านอกภาคเกษตร 24,817 ล้านบาท (ร้อยละ 68.92) เมื่อเทียบกับปีที่ผ่านมา (2560) พบว่า หดตัวร้อยละ 1.31

ผลิตภัณฑ์จังหวัดต่อหัว (GPP Per capita) ปี 2561 ประชากรจังหวัดพัทลุง มีรายได้เฉลี่ยต่อคนต่อปีเท่ากับ 73,213 บาท เมื่อเทียบกับปี 2560 ที่มีรายได้เฉลี่ยคนละ 74,399 บาท พบว่า มีสัดส่วนลดลงร้อยละ 1.59 (ตารางที่ 1-1)

ตารางที่ 1-1 ผลิตภัณฑ์มวลรวมจังหวัดพัทลุง

Industry	2009	2010	2011	2012r	2013r	2014r	2015r	2016r	2017r	2018p
ภาคเกษตร	9,572	13,703	16,232	14,410	13,402	11,847	10,662	11,980	12,025	11,190
เกษตรกรรม การป่าไม้ และการประมง	9,572	13,703	16,232	14,410	13,402	11,847	10,662	11,980	12,025	11,190
ภาคนอกเกษตร	18,397	20,215	22,118	21,773	21,363	21,053	21,532	24,530	24,461	24,817
การทำเหมืองแร่และเหมืองหิน	129	152	179	162	162	168	111	199	212	206
การผลิต	2,413	3,248	3,875	3,228	3,586	3,193	3,129	3,316	3,894	3,657
ไฟฟ้า ก๊าซ ไอน้ำและระบบปรับอากาศ supply	323	336	353	390	446	478	460	493	509	464
การจัดหาน้ำ การจัดการและการบำบัดน้ำเสียของเสียและสิ่งปฏิกูล	36	37	37	50	62	78	78	82	95	92
การก่อสร้าง	1,085	1,256	1,664	1,600	1,311	1,577	1,618	1,590	1,474	1,557
การขายส่งและการขายปลีก การซ่อมยานยนต์และจักรยานยนต์	3,075	3,792	4,229	3,919	3,628	3,669	3,915	4,587	4,784	4,729
การขายส่งและสถานที่เก็บสินค้า	604	531	513	550	558	588	631	710	804	833
ที่พักแรมและบริการด้านอาหาร	49	43	60	73	82	87	100	115	125	139
ข้อมูลข่าวสารและการสื่อสาร	237	287	353	375	341	377	503	483	556	584
กิจกรรมทางการเงินและการประกันภัย	1,194	1,587	1,674	1,948	2,278	2,459	2,753	3,037	3,134	3,294
กิจกรรมอสังหาริมทรัพย์	1,627	1,781	1,854	1,771	1,746	1,568	1,422	2,188	1,731	1,684
กิจกรรมทางวิชาชีพ วิทยาศาสตร์ และเทคนิค	5	8	11	14	16	18	17	21	20	18
กิจกรรมการบริหารและการบริการสนับสนุน	74	61	84	73	77	75	81	86	97	108
การบริหารราชการ การป้องกันประเทศ และการประกันสังคม	2,867	2,265	2,418	2,849	2,265	1,563	1,619	2,229	1,822	2,000
การศึกษา	3,445	3,674	3,558	3,412	3,427	3,688	3,581	3,718	3,515	3,615
กิจกรรมด้านสุขภาพและงานสังคมสงเคราะห์	1,026	970	1,013	1,110	1,111	1,192	1,236	1,385	1,384	1,504
ศิลปวัฒนธรรมบันเทิงและนันทนาการ	22	29	35	42	42	44	42	53	63	73
กิจกรรมบริการด้านอื่นๆ	186	159	208	209	224	229	234	239	244	259
Gross provincial product (GPP)	27,969	33,919	38,350	36,183	34,765	32,900	32,194	36,510	36,486	36,006
GPP Per capita (Baht)	57,727	70,555	78,951	74,841	71,703	67,663	66,023	74,661	74,399	73,213
Population (1,000 persons)	484	481	486	483	485	486	488	489	490	492

(ที่มา : สำนักงานคลังจังหวัดพัทลุง)



4. การจดทะเบียนนิติบุคคลตั้งใหม่

จากข้อมูลการจดทะเบียนนิติบุคคลตั้งใหม่ของสำนักงานพาณิชย์จังหวัดพัทลุง ณ ไตรมาสที่ 4 ปี 2563 ตุลาคม - ธันวาคม 2563) มีการจดทะเบียนนิติบุคคลตั้งใหม่จำนวนทั้งสิ้น 32 แห่ง ลดลงจากไตรมาสที่ผ่านมา (3/2563) ร้อยละ 6.25 (2 แห่ง) ซึ่งการจดทะเบียนนิติบุคคลฯ จำแนกเป็นห้างหุ้นส่วนจำกัด จำนวน 14 แห่ง (ร้อยละ 12.9) บริษัทจำกัด จำนวน 18 แห่ง (ร้อยละ 56.25) อุตสาหกรรมที่มีการจดทะเบียนนิติบุคคลตั้งใหม่สูงสุด 5 อันดับแรก ได้แก่

- (1) เกษตรกรรม ล่าสัตว์ การป่าไม้ จำนวน 8 แห่ง (ร้อยละ 25.00)
- (2) การขายส่ง การขายปลีก การซ่อมแซมยานยนต์ จักรยานยนต์ของใช้ส่วนบุคคลและของใช้ในครัวเรือน และการก่อสร้าง สถานประกอบการละ 7 แห่ง (ร้อยละ 21.88)
- (3) อื่นๆ (บริการรับเป็นผู้จัดการ , บริการอื่นๆ ,รับจ้างติดตาม สืบทรัพย์ ยึดทรัพย์ บังคับคดี) จำนวน 4 แห่ง (ร้อยละ 12.50)
- (4) การโรงแรมและภัตตาคาร จำนวน 3 แห่ง (ร้อยละ 10.00)
- (5) การผลิต จำนวน 2 แห่ง (ร้อยละ 6.25) (รายละเอียดตามตารางภาคผนวก 3 , แผนภูมิที่ 1-1)

แผนภูมิที่ 1-1 การจดทะเบียนนิติบุคคลตั้งใหม่จังหวัดพัทลุงจำแนกตามหมวดธุรกิจ

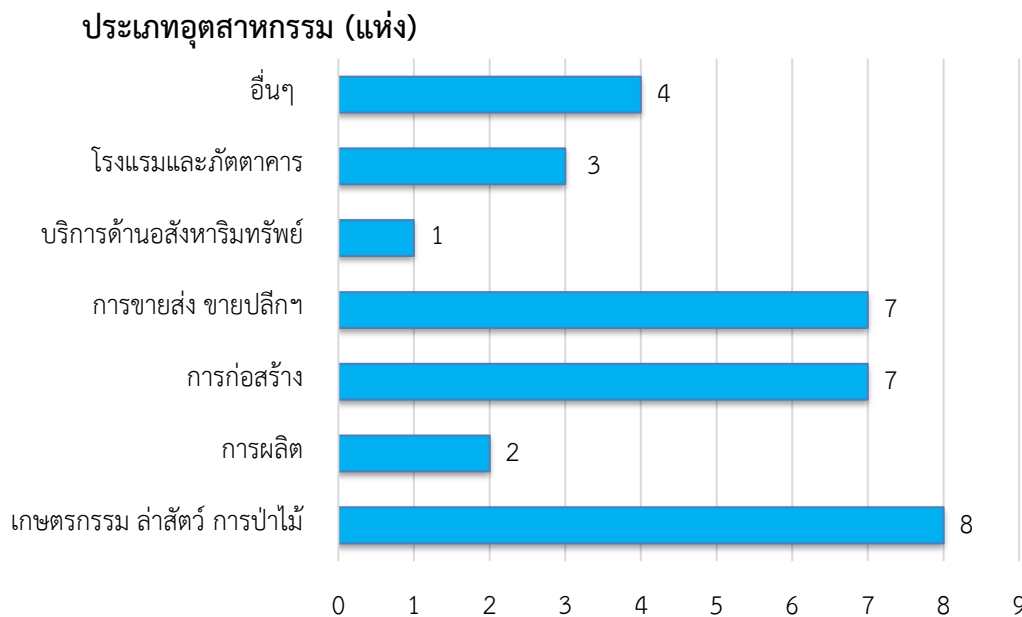

ที่มา : สำนักงานพัฒนาธุรกิจการค้าจังหวัดพัทลุง



เมื่อพิจารณาทุนจดทะเบียนนิติบุคคลตั้งใหม่ พบว่า บริษัทจำกัด มีทุนจดทะเบียนทั้งสิ้น 28.30 ล้านบาท (ร้อยละ 68.71) ห้างหุ้นส่วนจำกัด ทุนจดทะเบียน 12.9 ล้านบาท (ร้อยละ 31.29) โดยอุตสาหกรรมที่มีทุนจดทะเบียนมากที่สุด 5 อันดับแรก ได้แก่

- (1) การขายส่ง การขายปลีก การซ่อมแซมยานยนต์ จักรยานยนต์ของใช้ส่วนบุคคลและของใช้ในครัวเรือน ทุนจดทะเบียน 9.80 ล้านบาท (ร้อยละ 23.79)
- (2) เกษตรกรรม ล่าสัตว์ การป่าไม้ ทุนจดทะเบียนละ 8.40 ล้านบาท (ร้อยละ 20.39)
- (3) การก่อสร้าง ทุนจดทะเบียน 8 ล้านบาท (ร้อยละ 19.42)
- (4) โรงแรมและภัตตาคาร ทุนจดทะเบียน 7 ล้านบาท (ร้อยละ 16.99)
- (5) อื่นๆ (บริการรับเป็นผู้จัดการ , บริการอื่นๆ ,รับจ้างติดตาม สืบทรัพย์ ยึดทรัพย์ บังคับคดี) ทุนจดทะเบียน 4 ล้านบาท (ร้อยละ 9.71) (แผนภูมิที่ 1-2)

แผนภูมิที่ 1-2 ทุนจดทะเบียนนิติบุคคลตั้งใหม่จังหวัดพัทลุง จำแนกตามประเภทอุตสาหกรรม

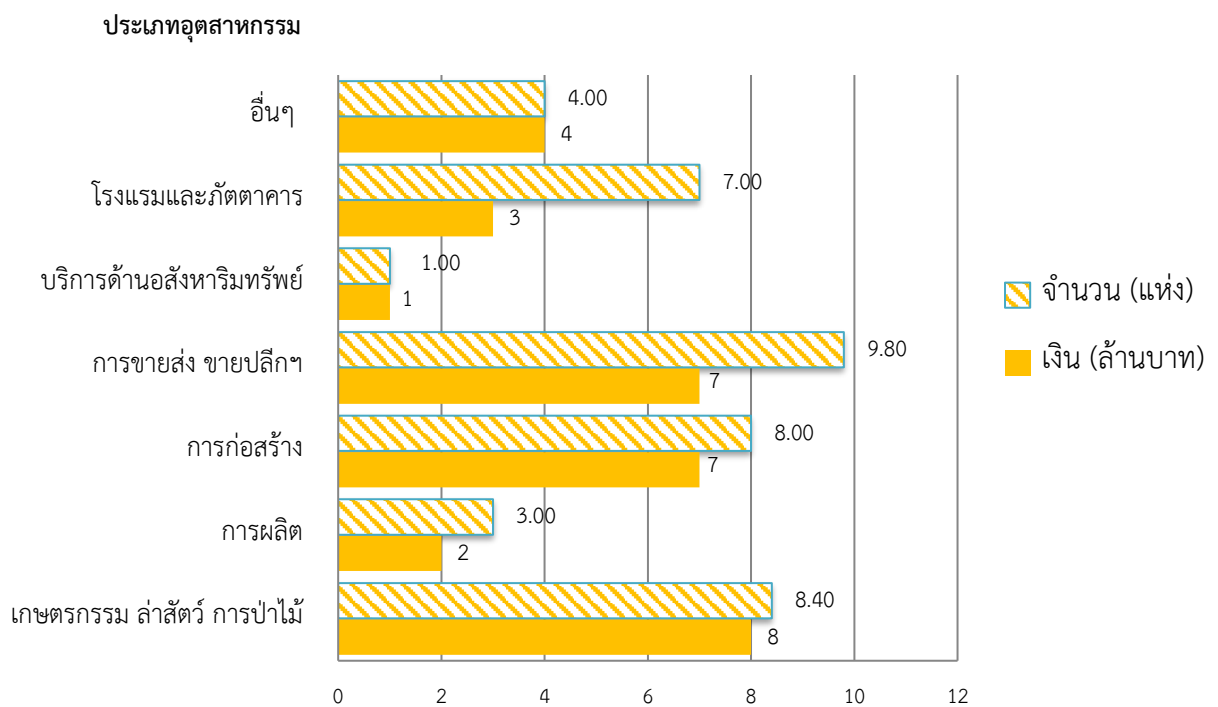

ที่มา : สำนักงานพัฒนาธุรกิจการค้าจังหวัดพัทลุง



5 การลงทุนภาคอุตสาหกรรมจังหวัดพัทลุง

การลงทุนภาคอุตสาหกรรมจังหวัดพัทลุง ณ วันที่ 30 ธันวาคม 2563 จังหวัดพัทลุง มีโรงงานที่ได้รับอนุญาตให้ประกอบกิจการ (สะสม) จำนวนทั้งสิ้น 288 โรงงาน เงินลงทุน 6,755.13 ล้านบาท คนงาน 4,029 คน เป็นโรงงานจำพวกที่ 3 จำนวน 288 โรงงาน เงินลงทุน 6,755.13 ล้านบาท คนงาน จำนวน 4,029 คน

สาขาอุตสาหกรรมที่มีการลงทุนมากที่สุด 3 อันดับแรกของจังหวัด คือ

1) อุตสาหกรรมอาหาร ประกอบด้วยการผลิตเกี่ยวกับสัตว์ เช่น การฆ่าสัตว์ (สุกร) การผลิตอาหารสำเร็จรูปจากเนื้อสัตว์ รองลงมาได้แก่ การผลิตน้ำแข็งและการผลิตขนม จำนวนโรงงาน 28 โรงงาน เงินลงทุน 2,039.99 ล้านบาท คนงาน 988 คน

2) อุตสาหกรรมยางและผลิตภัณฑ์ยาง ประกอบด้วยการผลิตเกี่ยวกับยาง เช่น การผลิตยางแผ่นดิบ ยางแผ่นรมควัน และยางแผ่นผึ่งแห้ง การผลิตน้ำยางข้น ยางแท่ง STR และการตัดแต่งแผ่นยางธรรมชาติ มีจำนวนโรงงานทั้งสิ้น 60 โรงงาน เงินลงทุน 1,422.89 ล้านบาท คนงาน 887 คน

3) อุตสาหกรรมผลิตภัณฑ์จากพืช ประกอบด้วยการผลิตเกี่ยวกับยาง เช่น โรงสีข้าว ผลิตเมล็ดพันธุ์ข้าว (คัดแยกเมล็ดพันธุ์ที่คุณภาพที่เปลือก) และอบเมล็ดพันธุ์ข้าว ปัจจุบันมีจำนวนโรงงานทั้งสิ้น 23 โรงงาน เงินลงทุน 326.90 ล้านบาท คนงาน 119 คน

ภาวะการลงทุนด้านอุตสาหกรรมจังหวัดพัทลุง ในไตรมาสที่ 4 ปี 2563 (ตุลาคม - ธันวาคม) มีการจดทะเบียนโรงงานอุตสาหกรรมตั้งใหม่ จำนวน 3 แห่ง ลดลงจากไตรมาสที่ผ่านมา 4 แห่ง เงินทุนจดทะเบียน จำนวน 25.50 ล้านบาท มีการจ้างงาน จำนวน 17 คน จำแนกเป็นกิจการการผลิต 1 แห่ง การขุด - ตักดินเพื่อจำหน่าย 2 แห่ง ขณะที่การจดทะเบียนเลิกประกอบกิจการโรงงาน ในไตรมาสนี้ไม่มีสถานประกอบการแจ้งเลิกประกอบกิจการ (ตารางที่ 1-2)

ตารางที่ 1-2 การจดทะเบียนโรงงานอุตสาหกรรมใหม่จังหวัดพัทลุง จำแนกตามประเภทอุตสาหกรรมเปรียบเทียบ
ไตรมาส 4/2563 เทียบกับไตรมาสที่ผ่านมา 3/2563

ประเภทอุตสาหกรรม		จดทะเบียนใหม่			จดทะเบียนเลิกกิจการ		
		จำนวน (แห่ง)	เงินทุน (ล้านบาท)	คนงาน (คน)	จำนวน (แห่ง)	เงินทุน (ล้านบาท)	คนงาน (คน)
ไตรมาส 3/2563	การขุด - ตักหน้าดินเพื่อจำหน่าย	7	24.68	35	1	5	10
รวม		7	24.68	35	1	5	10
ไตรมาส 4/2563	- การขุด - ตักหน้าดินเพื่อจำหน่าย	2	17.20	8	-	-	-
	- การผลิต	1	8.30	9	-	-	-
รวม		3	25.50	17	-	-	-

ที่มา : สำนักงานอุตสาหกรรมจังหวัดพัทลุง



6. สถานการณ์การแพร่ระบาดของโรคติดเชื้อไวรัสโคโรนา 2019 (COVID-19)

สถานการณ์การแพร่ระบาดของโรคติดเชื้อไวรัสโคโรนา 2019 (COVID - 19) จากสถานการณ์การแพร่ระบาดของโรคติดเชื้อไวรัสโคโรนา 2019 (COVID - 19) ระลอกที่ 2 จังหวัดพัทลุงพบผู้ติดเชื้อรายใหม่จำนวน 3 ราย ทั้งหมดเป็นแรงงานต่างด้าว (พม่า 2 ราย ลาว 1 ราย) มีผู้ติดเชื้อสะสม จำนวน 17 ราย ซึ่งผู้ติดเชื้อทั้งหมดได้รับการรักษาหายเป็นปกติและได้รับอนุญาตให้กลับบ้านแล้ว โดยข้อมูล ณ วันที่ 10 กุมภาพันธ์ 2564 จังหวัดพัทลุง ไม่พบผู้ป่วยรายใหม่มาแล้ว 23 วัน

การเฝ้าระวัง จังหวัดพัทลุงจัดเจ้าหน้าที่ที่เกี่ยวข้อง ฝ่ายปกครอง ตำรวจ อสม. ร่วมกันปฏิบัติหน้าที่ในการเอกซเรย์ประชากรในหมู่บ้าน ทั้งจังหวัดแบบเคาะประตูบ้านเพื่อให้ทราบจำนวนประชากรในครัวเรือนที่แท้จริง เพื่อให้การเฝ้าระวังและการป้องกันโรคโควิด -19 มีประสิทธิภาพยิ่งขึ้น โดยการตั้งจุดคัดกรองในแต่ละจุดอย่างเข้มข้น ยึดถือตามระเบียบ และ พ.ร.ก. การบริหารราชการในสถานการณ์ฉุกเฉินอย่างเคร่งครัด โดยสถานการณ์ฯ ในจังหวัดพัทลุง ได้คลี่คลายเข้าสู่ภาวะปกติแล้ว อย่างไรก็ตามประชาชนในจังหวัดพัทลุงก็ยังคงให้ความร่วมมือในการปฏิบัติตามมาตรการของภาครัฐอย่างเคร่งครัด เช่น การสวมใส่หน้ากากอนามัย ใช้เจลแอลกอฮอล์ล้างมือ และการรักษาระยะห่างทางสังคม Social Distancing

มาตรการการให้การช่วยเหลือของหน่วยงานสังกัดกระทรวงแรงงานจังหวัดพัทลุง

➤ สำนักงานแรงงานจังหวัดพัทลุง

- จัดทำสื่อประชาสัมพันธ์เพื่อป้องกันการแพร่ระบาดของเชื้อไวรัสโคโรนา 2019 (COD 19)
- ดำเนินโครงการแก้ไขปัญหาความเดือดร้อนด้านอาชีพฯ ช่วยเหลือแรงงานที่ได้รับผลกระทบจากการแพร่ระบาดของโรคติดเชื้อไวรัสโคโรนา 2019 (COVID-19) ณ ฟาร์มตัวอย่าง บ้านครองชีพ ตำบลนาปะขอ อำเภอบางแก้ว ระยะเวลาดำเนินโครงการจำนวน 60 วันๆ ละ 8 ชั่วโมง ๆ ค่าตอบแทนการจ้างงานวันละ 300 บาท จำนวน 20 คน

➤ สำนักงานจัดหางานจังหวัดพัทลุง

- โครงการตรวจสอบการทำงานของคนต่างด้าวโดยร่วมมือกับสาธารณสุขจังหวัดพัทลุง โดยการแจกเจลและหน้ากากอนามัย ให้กับจำนวนแรงงานต่างด้าว 86 คน
- บริการจัดหางานเพื่อคนไทย (Smart Job Center) ผ่านระบบอินเทอร์เน็ต ที่เว็บไซต์ <https://smartjob.doe.go.th/> ผู้ขึ้นทะเบียนหางาน จำนวน 591 คน ได้รับการบรรจุงาน จำนวน 406 คน
- บริการรับขึ้นทะเบียนและรายงานตัวผู้ประกันตนกรณีว่างงานผ่านระบบอินเทอร์เน็ต ที่เว็บไซต์ ผู้ขึ้นทะเบียนประกันตนกรณีว่างงาน จำนวน 2,540 คน ผู้ประกันตนกรณีว่างงาน รายงานตัว จำนวน 2,182 คน
- บริการแจ้งการเดินทางไปทำงานต่างประเทศผ่านระบบอินเทอร์เน็ตที่เว็บไซต์ผู้แจ้งการเดินทางไปทำงานต่างประเทศ (Re-entry) จำนวน 1 คน
- จัดตั้งศูนย์บริการจัดหางาน Part-time ระดับจังหวัด ณ สำนักงานจัดหางานจังหวัดพัทลุง ณ เดือนกรกฎาคม 2563 มีตำแหน่งงานว่าง 7 ตำแหน่ง 38 อัตรา ผู้สมัครงาน 23 คน บรรจุ 23 คน



- โครงการจ้างงานเพื่อลดผลกระทบจากการแพร่ระบาดของไวรัส COVID-19 ค่าจ้างวันละ 300 บาท ระยะเวลาการจ้าง 45 วัน จำนวน 10 คนๆ ละ 13,500 บาท
 - โครงการส่งเสริมการประกอบอาชีพผู้วิกฤติโควิด -19 หลักสูตร “การทำกล้วยฉาบหลากหลายรส” ณ ศาลาประจำหมู่บ้าน บ้านคลองชีพหมู่ที่ 10 ตำบลนาปะขอ อำเภอบางแก้ว จังหวัดพัทลุง ผู้เข้าร่วม จำนวน 20 คน
 - โครงการก้าวสู่งานที่ดีคนมีคุณภาพ ให้บริการจัดหางานของศูนย์บริการจัดหางานเพื่อคนไทย ณ สำนักงานจัดหางานจังหวัดพัทลุง เป้าหมาย 3 เดือน จำนวนผู้ใช้บริการ 550 คน
 - โครงการจัดหางานเพื่อยกระดับคุณภาพชีวิต กิจกรรมให้บริการผู้ประกันตนกรณีว่างงาน (การขึ้นทะเบียนผู้ประกันตนกรณีว่างงาน 330 คน , ลาออก 318 คน, ถูกเลิกจ้าง 12 คน , รายงานตัวผู้ประกันตนกรณีว่าง 734 คน)
 - กองทุนเพื่อผู้รับงานไปทำที่บ้าน
 - โครงการส่งเสริมการจ้างงานใหม่สำหรับผู้จบการศึกษาใหม่ภาครัฐและภาคเอกชน เป้าหมาย 3 เดือน 1,020 คน

➤ **สำนักงานสวัสดิการและคุ้มครองแรงงานจังหวัดพัทลุง**

- ให้ความช่วยเหลือนายจ้างและลูกจ้างในสถานประกอบการในรูปแบบของการดูแลและการป้องกันภายใต้ชื่อ “แรงงานพัทลุง ร่วมแรงร่วมใจ ต้านภัยโควิด-19” มอบหน้ากากอนามัยชนิดผ้า และเจลแอลกอฮอล์สำหรับล้างมือ ให้กับนายจ้างและลูกจ้างในสถานประกอบการ ในการเฝ้าระวังและป้องกันการแพร่ระบาดของเชื้อไวรัสโคโรนา 2019 (COVID-19) จำนวน ๔๓ /๔,๐๕๕ แห่ง/คน
- ให้ความช่วยเหลือลูกจ้างด้วยการอำนวยความสะดวกในการรับคำร้อง (คร.๗) และประสานส่งคำร้องให้จังหวัดที่เกิดเหตุ ตั้งแต่เดือนมีนาคม ๒๕๖๓ จนถึงปัจจุบัน จำนวน ๑๖/๑๘ ราย/คน รวมเงินตามคำร้องทั้งสิ้น 960,032.13 บาท
- ให้ความช่วยเหลือลูกจ้างในการรับและวินิจฉัยคำร้อง (คร.๗) จากสถานการณ์ โควิด-19 และกรมสวัสดิการและคุ้มครองแรงงาน มีการปรับลดระยะเวลาดำเนินการจาก 60 วัน เหลือ 30 วัน จังหวัดพัทลุง มีผลดำเนินการรับและวินิจฉัยตั้งแต่ เดือนมีนาคม ๒๕๖๓ จนถึงปัจจุบัน จำนวน ๑๔/๒๓ ราย/คน รวมเป็นเงินทั้งสิ้น ๙๑๐,๔๗๖.๑๐ บาท
- ให้ความช่วยเหลือลูกจ้างโดยการจ้างงานลูกจ้างที่ถูกเลิกจ้างจากสถานการณ์โควิด-19 ให้ปฏิบัติงาน ณ สำนักงานฯ จำนวน 2 อัตรา รวมระยะเวลาการจ้าง 2 เดือน (ตั้งแต่วันที่ 1 สิงหาคม – 30 กันยายน 2563) ในอัตราค่าจ้างเดือนละ 10,500 บาท/คน
- ส่งเสริมแรงงานสัมพันธ์ในสถานประกอบการรวมถึงการสร้างความรู้ความเข้าใจให้กับนายจ้างและลูกจ้าง ให้สามารถอยู่ร่วมกันได้ในสถานการณ์การแพร่ระบาดของเชื้อไวรัสโคโรนา 2019 (COVID – 19) และใช้มาตรการบรรเทาปัญหา

➤ **สำนักงานพัฒนาฝีมือแรงงานพัทลุง**

- จัดทำหน้ากากอนามัยแบบผ้า จำนวน 2,500 ชิ้น โดยผู้เข้ารับการฝึกอบรม หลักสูตรช่างเย็บจักรอุตสาหกรรม จำนวน 20 คน ร่วมกับโรงเรียนมุสลิมวิทยาลัย 182 ม.7 ต.ตะโหมด อ.ตะโหมด



จ.พัทลุง สนับสนุนสถานที่และครุภัณฑ์ และจังหวัดพัทลุงสนับสนุนวัสดุ(ผ้า) และส่งมอบให้แก่สำนักงานสาธารณสุขจังหวัดพัทลุง เพื่อแจกจ่ายให้กับกลุ่มภาวะเสี่ยงและผู้บ่งชี้ที่อาจจะเป็นผู้ติดเชื้อโรค รวมถึงประชาชนที่มาใช้บริการโรงพยาบาล โดยมีผู้ว่าราชการจังหวัดพัทลุงรับมอบ ในวันที่ 27 กุมภาพันธ์ 2563

- ประชาสัมพันธ์ข้อมูลของโรคติดเชื้อไวรัสโคโรนา (COVID-19) เพื่อให้ความรู้และทราบถึงวิธีการป้องกันเบื้องต้น แก่เจ้าหน้าที่ ผู้เข้ารับการฝึกอบรมรวมถึงประชาชนทั่วไปในพื้นที่จังหวัดพัทลุงและใกล้เคียง ผ่าน Face book สำนักงานฯ, ผ่านช่องทาง Line เครือข่ายแรงงาน และผ่านทางสื่อวิทยุ “รายการกระทรวงแรงงานพบประชาชน”

- เยี่ยมหน้ากากให้แก่สภากาชาดไทย จำนวน 1,350 ชิ้น
- จัดทำเครื่องกีดเจลแอลกอฮอล์แบบเหยียบเท้า บริจาคให้แก่ สถานพยาบาล ศาลากลางจังหวัด และหน่วยงานที่มีการให้บริการประชาชนจำนวนมาก จำนวน 13 ตัว
- จัดทำ face shield บริจาคให้แก่ สถานพยาบาล จำนวน 220 อัน
- ระดมทุนจากเจ้าหน้าที่จัดซื้อเสื้อกันฝนพลาสติกบริจาคให้แก่ สถานพยาบาล จำนวน 286 ตัว
- ฝึกอบรมแรงงานผู้สูงอายุเพื่อเพิ่มโอกาสในการประกอบอาชีพตามความต้องการของกลุ่มเป้าหมาย ระยะเวลาฝึก 30 ชั่วโมง จำนวน 4 รุ่น /80 คน / 3 สาขาอาชีพ
- ฝึกอบรมแรงงานกลุ่มเป้าหมายเฉพาะเพื่อเพิ่มโอกาสในการประกอบอาชีพตามความต้องการของกลุ่มเป้าหมายในแต่ละพื้นที่ ระยะเวลาฝึก 18 ชั่วโมง จำนวน 100 คน/4 สาขาอาชีพ
- โครงการยกระดับเพื่อเพิ่มศักยภาพฝีมือและสมรรถนะแรงงาน เป้าหมาย 140 คน ระยะเวลาฝึก 18 ชั่วโมง ผลงานจำนวน 156 คน จำนวน 6 สาขาอาชีพ
- พัฒนาทักษะแรงงานด้านการท่องเที่ยวและบริการ เป้าหมาย 80 คน ระยะเวลาฝึก 30 ชั่วโมง เพื่อเพิ่มศักยภาพให้แก่แรงงานในสถานประกอบการเนื่องจากได้รับผลกระทบจากสถานการณ์โดยตรง ผลงานจำนวน 83 คน จำนวน 4 สาขาอาชีพ
- รับสมัครฝึกผ่านระบบ E-service โดยจัดทำ QR – code เพื่อสะดวกในการเข้าระบบสมัคร
- ให้สถานประกอบการยื่นรับรองหลักสูตรและค่าใช้จ่ายในการฝึกอบรมผ่านระบบ E-service

➤ สำนักงานประกันสังคมจังหวัดพัทลุง

- ให้บริการขอรับสิทธิประโยชน์กรณีว่างงาน มารับประโยชน์ทดแทนกรณีว่างงาน จำนวน 1,603 ราย
- มาตรการลดหย่อนอัตราเงินสมทบ และขยายกำหนดเวลายื่นแบบอัตราเงินสมทบนายจ้าง และผู้ประกันตน
- โครงการสินเชื่อเพื่อส่งเสริมการจ้างงาน มีสถานประกอบการที่ขอหนังสือรับรองสถานะสถานประกอบการ จำนวน 1 ราย คือ บริษัท พัทลุง เทคโนโลยี (ประเทศไทย) จำกัดประเภทกิจการ “การผลิตยางแผ่นรมควันอัดก้อน”



บทที่ 2 ดัชนีชี้วัดภาวะแรงงาน

ตัวชี้วัดเป็นดัชนีที่บ่งบอกถึงสถานการณ์ในเรื่องใดเรื่องหนึ่ง ณ เวลาใดเวลาหนึ่ง ตัวชี้วัดด้านแรงงานเป็นดัชนีที่แสดงถึงสถานการณ์ด้านแรงงานในช่วงเวลาใดเวลาหนึ่ง การติดตามการเปลี่ยนแปลงของตัวชี้วัดด้านแรงงานจะทำให้ทราบถึงความเคลื่อนไหวของสถานการณ์เพื่อใช้เป็นเครื่องมือในการศึกษาวิเคราะห์ถึงสาเหตุและปัญหารวมถึงปัจจัยต่างๆ ที่มีผลให้ดัชนีแต่ละตัวเปลี่ยนแปลงไป อาทิ ปัจจัยด้านเศรษฐกิจ สังคม การเมือง ทั้งภายในและภายนอกประเทศ อันจะเป็นการเตรียมรับมือกับสถานการณ์การเปลี่ยนแปลงที่อาจจะเกิดขึ้นในลักษณะเดียวกันได้ นอกจากนี้ ข้อมูลการเคลื่อนไหวของตัวชี้วัดยังช่วยทำนายหรือคาดการณ์เหตุการณ์ในอนาคตได้อันจะเอื้อประโยชน์ต่อการตัดสินใจในการกำหนดแผนงานหรือสนองต่อความต้องการของทุกกลุ่มทั้งนายจ้าง ผู้ใช้แรงงาน รวมทั้งองค์กรต่างๆ ทั้งภาครัฐและเอกชน สถานการณ์แรงงานไตรมาสที่ 4 ปี 2564 (เดือนตุลาคม - ธันวาคม) ขอนำเสนอตัวชี้วัดภาวะแรงงานตามลำดับ ดังนี้

1) อัตราการมีส่วนร่วมในกำลังแรงงาน

อัตราการมีส่วนร่วมในกำลังแรงงานเป็นตัวชี้วัดที่แสดงให้เห็นถึงภาวะกำลังแรงงานในตลาดแรงงานของจังหวัดพัทลุง เมื่อเทียบกับประชากรวัยแรงงานทั้งหมดโดยคำนวณจากกำลังแรงงานของจังหวัดเทียบกับประชากรที่มีอายุ 15 ปีขึ้นไปในจังหวัดพัทลุง จะพบว่าในไตรมาสที่ 3 ปี 2563 (กรกฎาคม - กันยายน) อัตราการมีส่วนร่วมในกำลังแรงงานของจังหวัดพัทลุง อยู่ที่ร้อยละ 72.68 ลดลงร้อยละ 0.66 จากไตรมาสที่ผ่านมาที่มีอัตราร้อยละ 73.34 และเมื่อเทียบกับไตรมาสเดียวกันของปีที่ผ่านมา (3/2562) พบว่า อัตราการมีส่วนร่วมในกำลังแรงงานเพิ่มขึ้นร้อยละ 1.03 (แผนภูมิที่ 2-1)

แผนภูมิที่ 2-1 อัตราการมีส่วนร่วมในกำลังแรงงานจังหวัดพัทลุง

หมายเหตุ : อัตราการมีส่วนร่วมในกำลังแรงงาน

$$= \frac{\text{กำลังแรงงาน} \times 100}{\text{ประชากรที่มีอายุ 15 ปีขึ้นไป}}$$

ร้อยละ

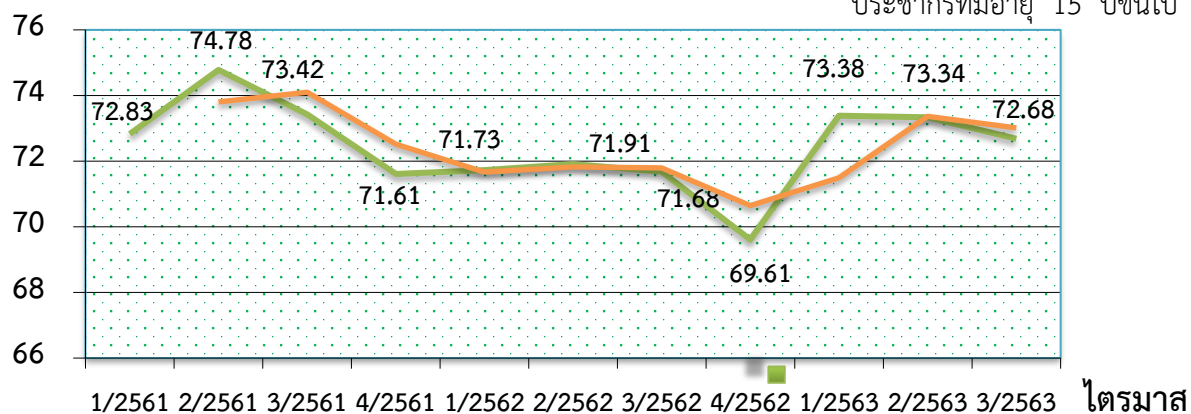

ที่มา : สำนักงานสถิติจังหวัดพัทลุง

หมายเหตุ : ใช้ข้อมูล ณ ไตรมาส 3 (กรกฎาคม - กันยายน 2563) ข้อมูลไตรมาส 4 อยู่ระหว่างการประมวลผลของสำนักงานสถิติแห่งชาติ



2) อัตราการมีงานทำต่อกำลังแรงงาน

อัตราการจ้างงานต่อกำลังแรงงานเป็นตัวชี้วัดที่แสดงให้เห็นถึงภาวะการจ้างงานในตลาดแรงงานของจังหวัดพัทลุงว่ามีสัดส่วนมากน้อยเพียงใด สำหรับอัตราการจ้างงานในภาคเกษตรของจังหวัดพัทลุง ซึ่งคำนวณจากผู้มีงานทำในภาคเกษตรต่อกำลังแรงงานที่มีงานทำในจังหวัด โดยข้อมูล ณ ไตรมาสที่ 3 ปี 2563 (กรกฎาคม – กันยายน) อัตราการจ้างงานในภาคเกษตรของจังหวัดพัทลุง อยู่ที่อัตราร้อยละ 53.16 เพิ่มขึ้นร้อยละ 4.12 จากไตรมาสที่ผ่านมาที่มีอัตราร้อยละ 52.04 และเมื่อเทียบกับไตรมาสเดียวกันของปีก่อน (3/2562) พบว่ามีอัตราลดลงร้อยละ 2.38 จากเส้นแนวโน้มจะเห็นได้ว่าอัตราการจ้างงานในภาคเกษตรมีการปรับตัวเพิ่มขึ้นในไตรมาสนี้ (แผนภูมิที่ 2-2)

แผนภูมิที่ 2-2 อัตราการจ้างงานในภาคเกษตรจังหวัดพัทลุง

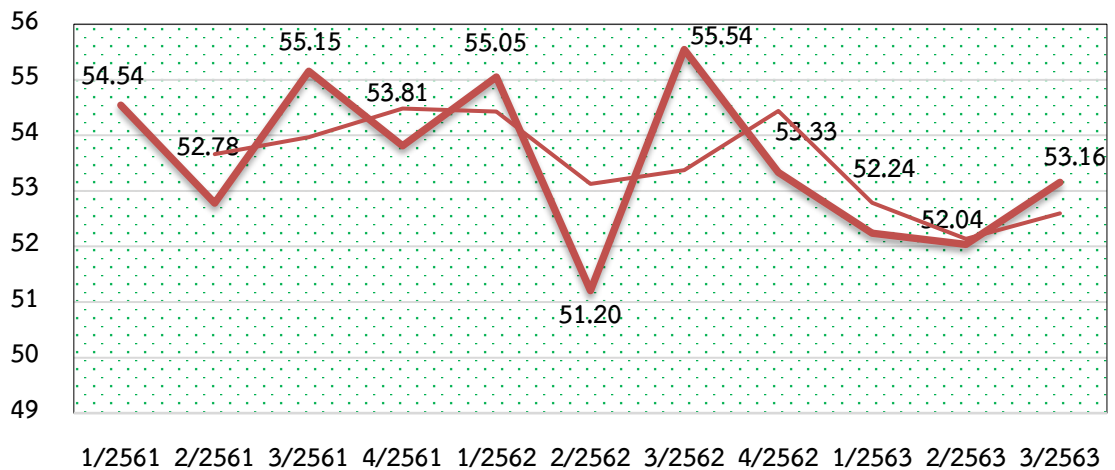

ขณะที่อัตราการจ้างงานนอกภาคเกษตรในไตรมาส 3 ปี 2563 พบว่ามีสัดส่วนที่เพิ่มขึ้นโดยมีอัตราการจ้างงานฯ อยู่ที่ร้อยละ 46.84 ลดลงร้อยละ 1.12 (4,409 คน) จากไตรมาสที่ผ่านมาที่มีอัตราร้อยละ 47.96 และเมื่อเทียบกับไตรมาสเดียวกันของปีที่ผ่านมา พบว่า อัตราการจ้างงานนอกภาคเกษตรในไตรมาสนี้ลดลงร้อยละ 1.31 (แผนภูมิที่ 2-3)

แผนภูมิที่ 2-3 อัตราการจ้างงานนอกภาคเกษตรจังหวัดพัทลุง

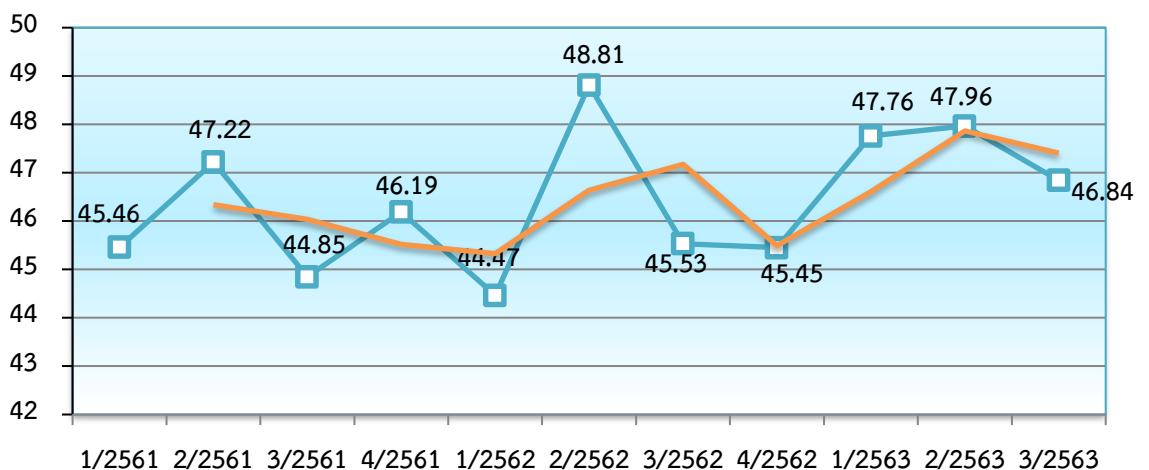



หมายเหตุ : 1. อัตราการจ้างงานในภาคเกษตรของจังหวัด

$$= \frac{\text{ผู้มีงานทำในภาคเกษตรของจังหวัด}}{\text{ผู้มีงานทำในจังหวัด}} \times 100$$

2. อัตราการจ้างงานนอกภาคเกษตรของจังหวัด

$$= \frac{\text{ผู้มีงานทำนอกภาคเกษตรของจังหวัด}}{\text{ผู้มีงานทำในจังหวัด}} \times 100$$

เมื่อพิจารณาอัตราการจ้างงานในภาคอุตสาหกรรมการผลิต โดยคำนวณจากจำนวนผู้มีงานทำในภาคอุตสาหกรรมการผลิตเปรียบเทียบกับจำนวนผู้มีงานทำทั้งหมดจะพบว่า อัตราการจ้างงานในภาคการผลิต ไตรมาสที่ 3 ปี 2563 มีอัตราการจ้างงานร้อยละ 6.83 ลดลงร้อยละ 0.59 จากไตรมาสที่ผ่านมาที่มีอัตราร้อยละ 6.10 และเมื่อเทียบกับไตรมาสเดียวกันของปีก่อน เพิ่มขึ้นร้อยละ 0.73 (แผนภูมิที่ 2-4)

แผนภูมิ 2-4 อัตราการจ้างงานในอุตสาหกรรมการผลิตจังหวัดพัทลุง

อัตราร้อยละ

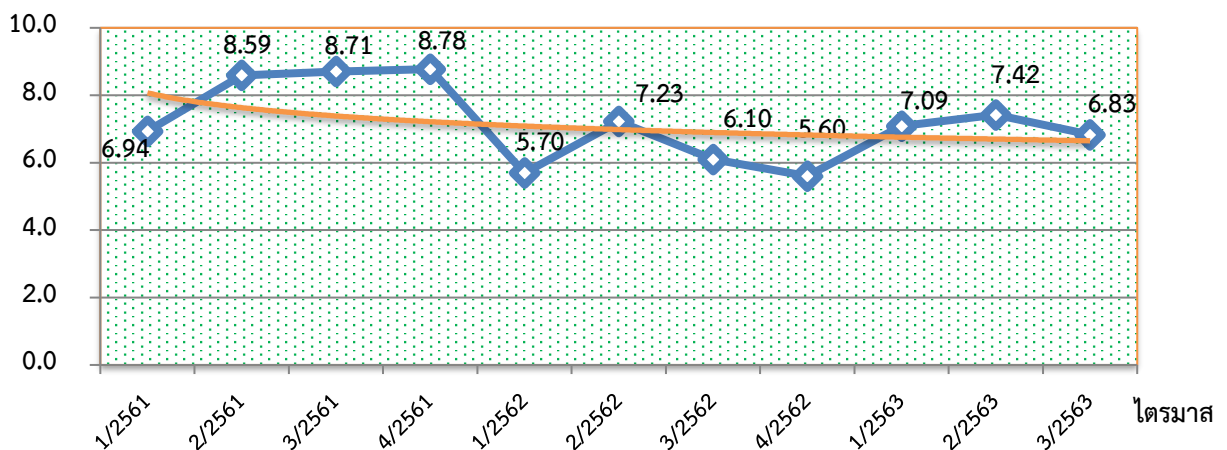

หมายเหตุ : อัตราการจ้างงานในภาคอุตสาหกรรมการผลิตของจังหวัด

$$= \frac{\text{ผู้มีงานทำในภาคอุตสาหกรรมการผลิตของจังหวัด}}{\text{ผู้มีงานทำในจังหวัด}} \times 100$$

โดยสรุปในภาพรวม พบว่าอัตราการจ้างงานหรือการมีส่วนร่วมในกำลังแรงงานของจังหวัดพัทลุงจะมีลักษณะการเคลื่อนย้ายแรงงานแบบเป็นวัฏจักรหรือวงจร เนื่องจากจังหวัดพัทลุงเป็นเมืองเกษตรกรรม ประชากรซึ่งเป็นกำลังแรงงานของจังหวัดจะอาศัยอยู่ในภาคส่วนของเกษตรกรรมเพื่อช่วยครัวเรือนในการทำ การเกษตรเป็นส่วนใหญ่เมื่อหมดฤดูเก็บเกี่ยวผลผลิตหรือฤดูเพาะปลูก หรืออยู่ในช่วงฤดูฝนไม่สามารถกรีดยาง ได้ก็จะเคลื่อนย้ายไปทำงานในภาคอุตสาหกรรมและจะเคลื่อนย้ายกลับมาภาคเกษตรอีกในฤดูเพาะปลูกและในช่วง ฤดูเปิดกรีดยางพารา โดยวนเวียนในลักษณะเช่นนี้อย่างเป็นวัฏจักรทุกปี จึงอาจส่งผลต่อการขาดแคลนแรงงาน ภาคอุตสาหกรรมในบางฤดูกาล

ที่มา : สำนักงานสถิติจังหวัดพัทลุง

หมายเหตุ : ใช้ข้อมูล ณ ไตรมาส 3 (กรกฎาคม - กันยายน 2563) ข้อมูลไตรมาส 4 อยู่ระหว่างการประมวลผลของสำนักงานสถิติแห่งชาติ



3) อัตราการว่างงาน

จากการศึกษาอัตราการว่างงานในปีที่ผ่านมาจะพบว่าอัตราการว่างงานของจังหวัดพัทลุงแต่ละไตรมาสจะปรับตัวสูงขึ้นและลดลงตามปัจจัยในเรื่องฤดูกาล สภาพเศรษฐกิจ สังคม และจำนวนผู้สำเร็จการศึกษาใหม่ซึ่งจะเห็นได้จากอัตราการว่างงานในแต่ละไตรมาสที่มีอัตราการว่างงานที่สูงและต่ำไม่เท่ากัน โดยในไตรมาสที่ 3 ปี 2563 มีอัตราการว่างงานร้อยละ 1.13 (3,498 คน) ลดลงร้อยละ 0.03 จากไตรมาสที่ผ่านมา (2/2563) ที่มีอัตราร้อยละ 1.16 และเมื่อเทียบอัตราการว่างงานกับไตรมาสเดียวกันของปีที่ผ่านมา (3/2562) พบว่า อัตราการว่างงานเพิ่มขึ้นร้อยละ 0.49 รายละเอียดตามแผนภูมิที่ 2-5

แผนภูมิที่ 2-5 อัตราการว่างงานของจังหวัดพัทลุง

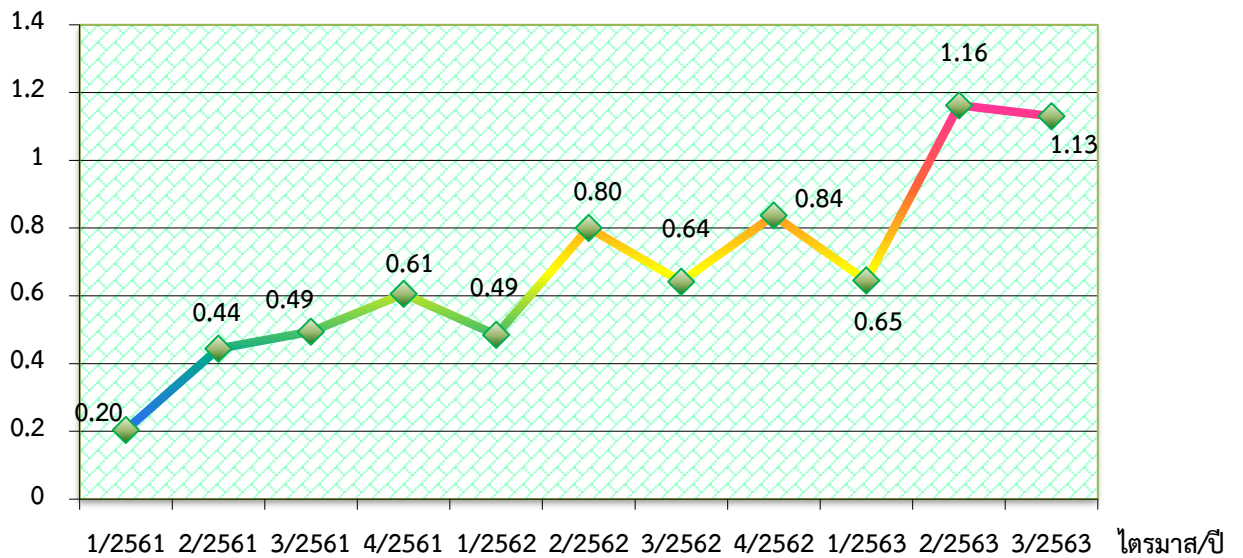

หมายเหตุ : อัตราการว่างงานจังหวัด
$$= \frac{\text{ผู้ว่างงานในจังหวัด} \times 100}{\text{กำลังแรงงานของจังหวัด}}$$

ที่มา : สำนักงานสถิติจังหวัดพัทลุง

หมายเหตุ : ใช้ข้อมูล ณ ไตรมาส 3 (กรกฎาคม - กันยายน 2563) ข้อมูลไตรมาส 4 อยู่ระหว่างการประมวลผลของสำนักงานสถิติแห่งชาติ



4) อัตราการบรรจุนงาน

อัตราการบรรจุนงานในแต่ละไตรมาสเป็นตัวชี้วัดที่แสดงให้เห็นถึงการเคลื่อนไหวของภาวการณ์ด้านแรงงาน ซึ่งสามารถศึกษาวิเคราะห์กับจำนวนตำแหน่งงานว่าง/จำนวนผู้สมัครงาน เมื่อวิเคราะห์จำนวนการบรรจุนงานเปรียบเทียบกับจำนวนตำแหน่งงานว่างที่แจ้งผ่านสำนักงานจัดหางาน พบว่า อัตราการบรรจุนงานต่อตำแหน่งงานว่างไตรมาสที่ 4 ปี 2563 อยู่ที่ร้อยละ 181.74 เพิ่มขึ้นจากไตรมาสที่ผ่านมา ร้อยละ 150.81 เนื่องจากสถานการณ์โรคติดเชื้อโควิด 19 ทำให้มีผู้ถูกเลิกจ้างจำนวนมาก โดยถูกจ้างได้ขึ้นทะเบียนสมัครไว้กับสำนักงานจัดหางานทำให้มีผู้สมัครเพิ่มขึ้น ในขณะที่เดียวกันตำแหน่งงานว่างในจังหวัดมีน้อยทำให้อัตราการบรรจุนงานต่อตำแหน่งงานว่างลดลง และเมื่อเทียบกับไตรมาสเดียวกันของปีที่ผ่านมา (3/2562) พบว่ามีอัตราลดลงร้อยละ 69.02

ในขณะที่อัตราการบรรจุนงานต่อผู้สมัครงาน มีอัตราร้อยละ 100 เพิ่มขึ้นจากไตรมาสที่ผ่านมาร้อยละ 52.69 และเมื่อเทียบกับไตรมาสเดียวกันของปีที่ผ่านมา (3/2562) ลดลงร้อยละ 45.32 (แผนภูมิที่ 2 - 7)

แผนภูมิที่ 2-7 อัตราการบรรจุนงานต่อผู้สมัครงาน/ตำแหน่งงานว่าง ในจังหวัดพัทลุง

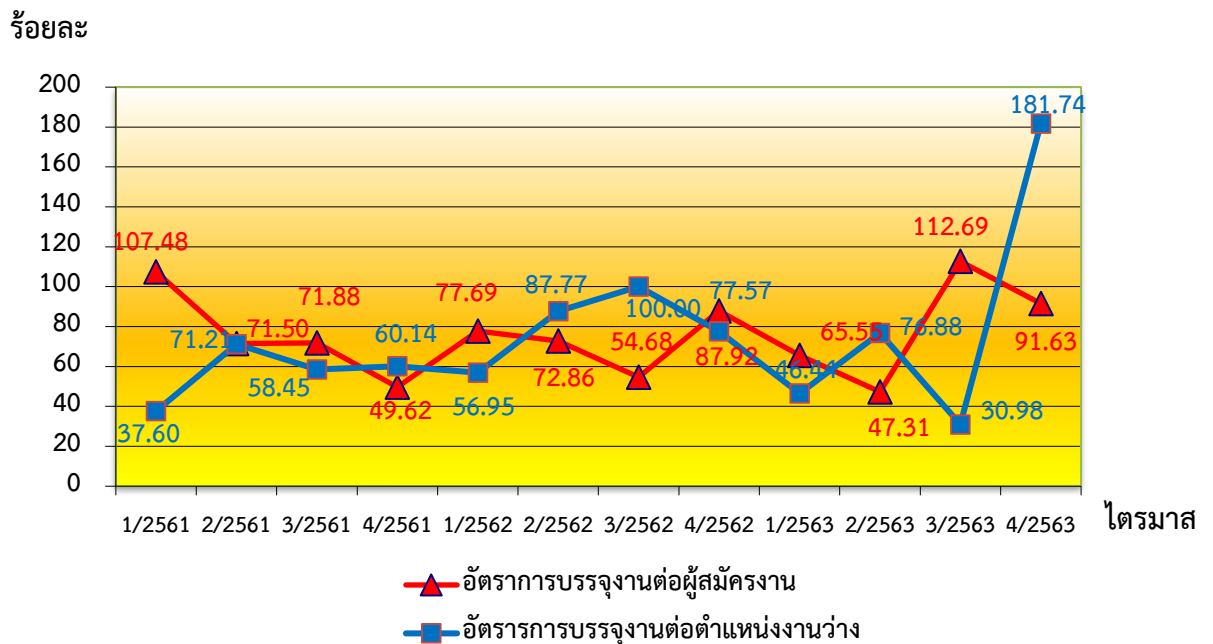

หมายเหตุ : 1. อัตราการบรรจุนงานต่อผู้สมัครงานจังหวัด

$$= \frac{\text{ผู้ได้รับการบรรจุนงานในจังหวัด} \times 100}{\text{ผู้สมัครงานในจังหวัด}}$$

2. อัตราการบรรจุนงานต่อผู้สมัครงานจังหวัด

$$= \frac{\text{ผู้ได้รับการบรรจุนงานในจังหวัด} \times 100}{\text{ตำแหน่งงานว่างในจังหวัด}}$$

ที่มา : สำนักงานจัดหางานจังหวัดพัทลุง ข้อมูล ณ เดือนตุลาคม - ธันวาคม 2563



5) อัตราการจ้างแรงงานต่างด้าว

เมื่อพิจารณาอัตราการจ้างแรงงานต่างด้าวต่อจำนวนผู้มีงานทำทั้งหมดในจังหวัดพัทลุง ไตรมาสที่ 4 ปี 2563 มีอัตราการจ้างแรงงานต่างด้าวต่อจำนวนผู้มีงานทำร้อยละ 0.32 เพิ่มขึ้นจากไตรมาสที่ผ่านมา (3/2563) ร้อยละ 0.03 และเทียบกับไตรมาสเดียวกันของปีที่ผ่านมา (4/2562) ลดลงร้อยละ 0.07

ขณะที่อัตราการจ้างแรงงานต่างด้าว 3 สัญชาติ (พม่า ลาว กัมพูชา) ต่อจำนวนผู้มีงานทำทั้งหมดในจังหวัดอยู่ที่อัตราร้อยละ 0.28 เพิ่มขึ้นเมื่อเทียบกับไตรมาสที่ผ่านมา (3/2563) ร้อยละ 0.02 และเมื่อเทียบกับไตรมาสเดียวกันของปีที่ผ่านมา (3/2562) ลดลงร้อยละ 0.09 (แผนภูมิที่ 2-8)

แผนภูมิที่ 2-8 อัตราการจ้างแรงงานต่างด้าวในจังหวัดพัทลุง

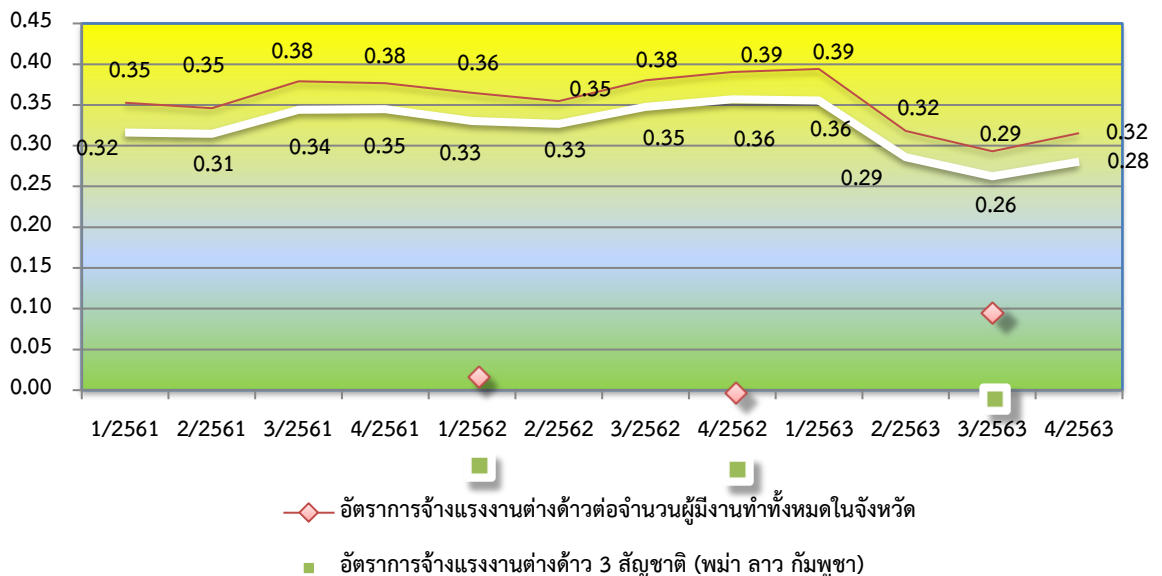

ที่มา : สำนักงานจัดหางานจังหวัดพัทลุง ข้อมูล ณ เดือนตุลาคม - ธันวาคม 2563

6) อัตราการไม่ปฏิบัติตามข้อกำหนดของสถานประกอบการ

การไม่ปฏิบัติตามข้อกำหนดของสถานประกอบการเป็นตัวบ่งชี้ที่แสดงให้เห็นถึงภาวการณ์ด้านแรงงาน หากนายจ้างไม่ปฏิบัติตามข้อกำหนดย่อมส่งผลกระทบต่อความเป็นอยู่ของลูกจ้างผู้ใช้แรงงานและส่งผลกระทบต่อคุณภาพชีวิตของผู้ใช้แรงงานตามมา สำหรับอัตราการไม่ปฏิบัติตามข้อกำหนดของสถานประกอบการสามารถจำแนกได้ คือ การไม่ปฏิบัติตามกฎหมายคุ้มครองแรงงานและการไม่ปฏิบัติตามพระราชบัญญัติความปลอดภัยอาชีวอนามัยและสภาพแวดล้อมในการทำงาน โดยไตรมาสที่ 4 ปี 2563 จากการลงพื้นที่ตรวจสอบสถานประกอบการมีสถานประกอบการที่ปฏิบัติไม่ถูกต้องตามกฎหมายคุ้มครองแรงงาน จำนวน 15 แห่ง ร้อยละ 62.50 ลดลงเมื่อเทียบกับไตรมาสที่ผ่านมา ลดลงร้อยละ 16.67 และเมื่อเทียบกับไตรมาสเดียวกันของปีที่ผ่านมา (4/2562) พบว่าเพิ่มขึ้นร้อยละ 18.25



ขณะที่อัตราการไม่ปฏิบัติตามพระราชบัญญัติความปลอดภัยอาชีวอนามัย และสภาพแวดล้อมในการทำงาน ไตรมาสที่ 4 ปี 2563 มีสถานประกอบการที่ปฏิบัติไม่ถูกต้องตามพระราชบัญญัติความปลอดภัยอาชีวอนามัย และสภาพแวดล้อมในการทำงาน จำนวน 11 แห่ง ร้อยละ 61.11 เพิ่มขึ้นเมื่อเทียบกับไตรมาสที่ผ่านมาโดยเพิ่มขึ้น ร้อยละ 52.91 (แผนภูมิที่ 2-9)

แผนภูมิที่ 2-9 เปรียบเทียบอัตราการไม่ปฏิบัติตามข้อกำหนดคุ้มครองแรงงาน/พรบ.ความปลอดภัย อาชีวอนามัยฯ จังหวัดพัทลุง

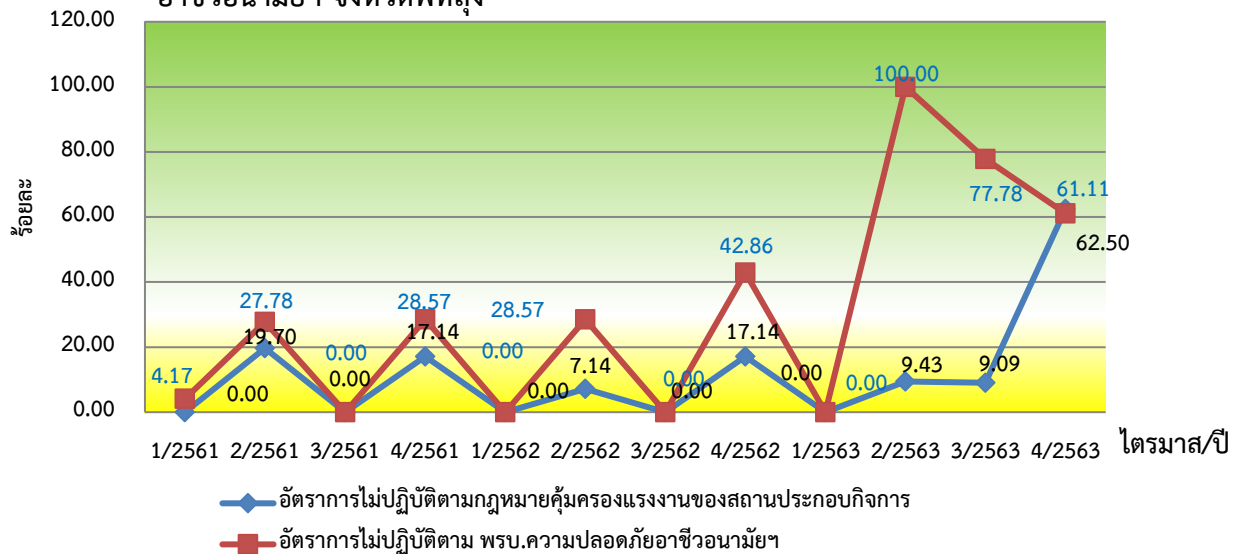

หมายเหตุ : 1.อัตราการไม่ปฏิบัติตามข้อกำหนดคุ้มครองแรงงานของ สถานประกอบการ

$$= \frac{\text{จำนวนสถานประกอบการที่ทำผิดกฎหมายคุ้มครองแรงงาน} \times 100}{\text{จำนวนสถานประกอบการที่ผ่านการตรวจกฎหมายคุ้มครองแรงงาน}}$$

2.อัตราการไม่ปฏิบัติตามข้อกำหนดความปลอดภัยของสถานประกอบการ

$$= \frac{\text{จำนวนสถานประกอบการที่ทำผิดกฎหมายความปลอดภัย} \times 100}{\text{จำนวนสถานประกอบการที่ผ่านการตรวจกฎหมายความปลอดภัย}}$$

ที่มา : สำนักงานสวัสดิการและคุ้มครองแรงงานจังหวัดพัทลุง

ข้อมูล ณ เดือนตุลาคม - ธันวาคม 2563

7) อัตราการเกิดข้อพิพาทแรงงาน/ข้อขัดแย้งในสถานประกอบการ

การเกิดข้อพิพาทแรงงานและข้อขัดแย้งในสถานประกอบการ เป็นตัวชี้วัดที่แสดงถึงความสัมพันธ์ระหว่าง นายจ้างและลูกจ้าง การเปลี่ยนแปลงของอัตราการเกิดข้อพิพาทแรงงานจะแสดงให้เห็นถึงความสัมพันธ์ระหว่าง นายจ้างและลูกจ้างว่ามีทิศทางหรือแนวโน้มไปในทางใด การเกิดข้อพิพาทแรงงานนั้นมีผลมาจากการที่ลูกจ้างได้ แจ้งข้อเรียกร้องต่อนายจ้าง และหากไม่สามารถยุติ หรือตกลงกันได้ก็จะเกิดเป็นข้อพิพาทแรงงานขึ้น สำหรับอัตรา สถานประกอบการที่เกิดข้อพิพาทแรงงานในจังหวัดต่อสถานประกอบการ 100,000 แห่ง พบว่าในไตรมาสนี้ ไม่มี การเกิดข้อพิพาทและข้อขัดแย้ง และจากการสำรวจข้อมูลจากปีที่ผ่านมาพบว่าจังหวัดพัทลุง ไม่มีการเกิดข้อพิพาท ด้านแรงงาน (เป็น 0) ซึ่งแสดงให้เห็นว่าความสัมพันธ์ระหว่างนายจ้างและลูกจ้างอยู่ในระดับที่ดีมาก



8) อัตราสถานประกอบการที่เข้าสู่ระบบประกันสังคม

สถานประกอบการที่เข้าสู่ระบบประกันสังคมโดยการศึกษาจากจำนวนสถานประกอบการในระบบประกันสังคมของจังหวัดพัทลุง เปรียบเทียบกับจำนวนสถานประกอบการทั้งหมดของจังหวัดพัทลุง (ไม่นับรวมหน่วยงานของภาครัฐ) พบว่าสัดส่วนของสถานประกอบการที่เข้าสู่ระบบประกันสังคมจะมีสัดส่วนเพิ่มขึ้นหรือลดลงนั้น จะขึ้นอยู่กับปัจจัยทางด้านเศรษฐกิจเป็นหลัก โดยไตรมาสที่ 4 ปี 2563 มีอัตราสถานประกอบการที่เข้าสู่ระบบประกันสังคมร้อยละ 79.95 เพิ่มขึ้นเมื่อเทียบกับไตรมาสที่ผ่านมาร้อยละ 0.04 เมื่อเทียบกับไตรมาสเดียวกันของปีที่ผ่านมา (4/2562) มีอัตราลดลงร้อยละ 17.31 (แผนภูมิที่ 2-10)

แผนภูมิที่ 2-10 อัตราสถานประกอบการที่เข้าสู่ระบบประกันสังคมในจังหวัดพัทลุง ร้อยละ

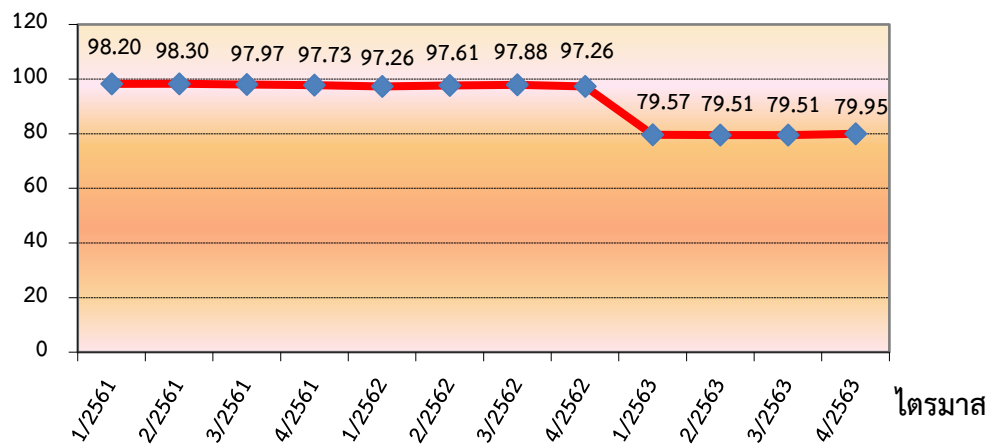

หมายเหตุ : อัตราสถานประกอบการที่เข้าสู่ระบบประกันสังคม
 = $\frac{\text{จำนวนสถานประกอบการที่อยู่ในระบบประกันสังคม}}{\text{จำนวนสถานประกอบการทั้งหมด}} \times 100$

ที่มา : สำนักงานประกันสังคมจังหวัดพัทลุง ข้อมูล ณ เดือนตุลาคม - ธันวาคม 2563

9) อัตราแรงงานที่เป็นผู้ประกันตน

อัตราแรงงานที่เป็นผู้ประกันตนคิดจากจำนวนผู้ประกันตนของกองทุนประกันสังคมตามมาตรา 33 มาตรา 39 และมาตรา 40 ต่อจำนวนผู้มีงานทำของสำนักงานสถิติแห่งชาติ โดยข้อมูล ณ ไตรมาสที่ 4 ปี 2563 มีผู้ประกันตน มาตรา 33 มาตรา 39 และมาตรา 40 รวมจำนวนทั้งสิ้น 63,094 คน คิดเป็นอัตราแรงงานที่เป็นผู้ประกันตน ร้อยละ 20.57 โดยมีอัตราการเปลี่ยนแปลงของจำนวนผู้ประกันตนลดร้อยละ 0.47 จากไตรมาสที่ผ่านมา (3/2563) ที่มีอัตราร้อยละ 21.04 และเมื่อเทียบกับไตรมาสเดียวกันของปีที่ผ่านมา (4/2562) พบว่า มีอัตราเพิ่มขึ้น ร้อยละ 0.62 (แผนภูมิที่ 2-11)



แผนภูมิที่ 2-11 อัตราแรงงานที่เข้าสู่ระบบประกันสังคมในจังหวัดพัทลุง

ร้อยละ

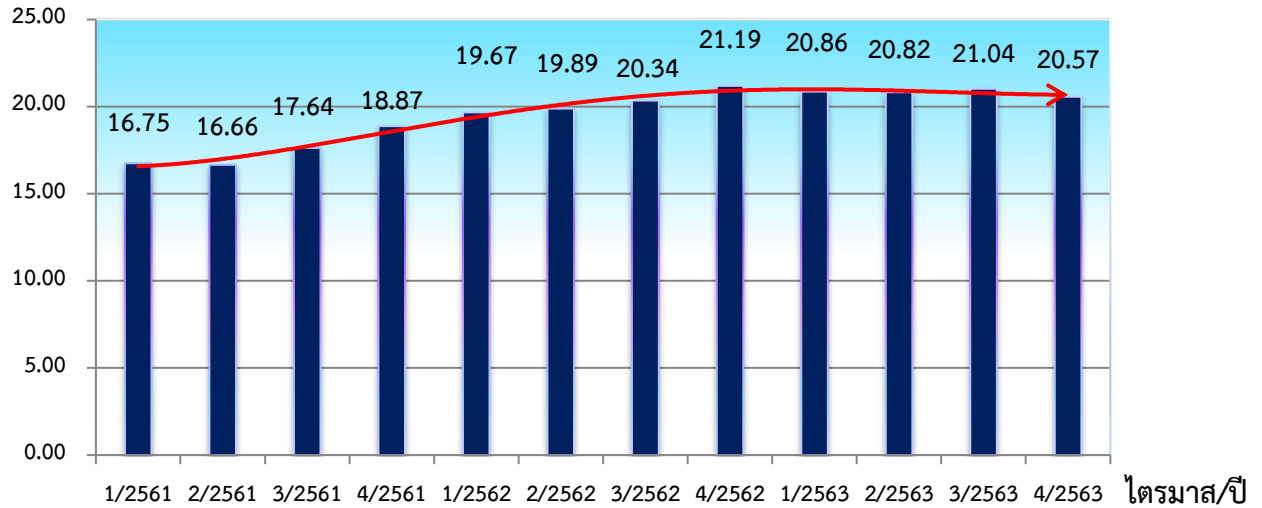

หมายเหตุ : อัตราแรงงานที่เข้าสู่ระบบประกันตนในจังหวัด

$$= \frac{\text{จำนวนผู้ประกันตน มาตรา 33 , 39 , 40 ในจังหวัด} \times 100}{\text{จำนวนผู้มีงานทำในจังหวัด}}$$

ที่มา : สำนักงานประกันสังคมจังหวัดพัทลุง ข้อมูล ณ เดือนตุลาคม - ธันวาคม 2563



บทที่ 3 สถานการณ์แรงงานจังหวัดพัทลุง

สำนักงานแรงงานจังหวัดพัทลุง ขอเสนอข้อมูลสถานการณ์แรงงานจังหวัดพัทลุง ณ ไตรมาสที่ 4 ปี 2563 (เดือนตุลาคม - ธันวาคม) ในประเด็นต่างๆ ตามลำดับดังนี้

- 1) กำลังแรงงาน การมีงานทำ การว่างงาน
- 2) การส่งเสริมการมีงานทำ
- 3) การพัฒนาศักยภาพแรงงาน
- 4) การคุ้มครองแรงงานและสวัสดิการ
- และ 5) การประกันสังคม

1) กำลังแรงงาน การมีงานทำ การว่างงาน

1.1) กำลังแรงงาน

จากข้อมูลการสำรวจภาวะการทำงานของประชาชนในจังหวัดพัทลุงโดยสำนักงานสถิติจังหวัดพัทลุง จังหวัดพัทลุงมีประชากรรวม 523,044 คน โดยสัดส่วนของประชากรเป็นเพศชาย 251,537 คน เพศหญิง 271,507 คน เป็นประชากรที่อยู่ในวัยทำงาน (อายุ 15 ปีขึ้นไป) จำนวน 422,074 คน คิดเป็นร้อยละ 80.70 ของประชากรทั้งหมด ซึ่งเพิ่มขึ้นจากไตรมาสที่ผ่านมาร้อยละ 0.06 (1,023 คน) ขณะที่ผู้มีอายุต่ำกว่า 15 ปี มีจำนวน 100,970 คน คิดเป็นร้อยละ 19.30 ลดลงจากไตรมาสที่ผ่านมาร้อยละ 0.06 (142 คน)

โดยกลุ่มผู้อยู่ในวัยทำงาน (อายุ 15 ปีขึ้นไป) จำนวน 422,074 คน พบว่าเป็นผู้อยู่ในกำลังแรงงาน 310,270 คน จำแนกเป็นผู้มีงานทำ 306,772 คน ร้อยละ 72.68 ขณะที่ผู้ว่างงานมีจำนวน 3,498 คน เมื่อพิจารณาในภาพรวมจะพบว่าอัตราการมีงานทำซึ่งคำนวณจากสัดส่วนผู้มีงานทำต่อผู้อยู่ในกำลังแรงงานมีอัตราร้อยละ 99.19 เพิ่มขึ้นจากไตรมาสที่ผ่านมาร้อยละ 0.91 นั้นหมายความว่าผู้อยู่ในกำลังแรงงาน 100 คน เป็นผู้มีงานทำเฉลี่ย 99 คน สำหรับตัวเลขในกลุ่มของผู้ที่ไม่อยู่ในกำลังแรงงานมีจำนวนทั้งสิ้น 111,804 คน เป็นผู้ทำงานบ้าน 26,842 คน เรียนหนังสือ 31,370 คนและอื่นๆ 53,591 คน

อัตราการว่างงานโดยคำนวณจากผู้ว่างงานต่อผู้อยู่ในกำลังแรงงาน จังหวัดพัทลุงมีผู้ว่างงานจำนวนทั้งสิ้น 3,498 คน ร้อยละ 1.13 จำแนกเป็นเพศชาย 1,594 คน ร้อยละ 0.51 และเพศ 1,904 คน ร้อยละ 0.61 โดยอัตราการว่างงานในไตรมาสนี้เพิ่มขึ้นจากไตรมาสที่ผ่านมาร้อยละ 0.01 (ตารางที่ 3-1 แผนภูมิที่ 3-1)

หมายเหตุ : ข้อมูลประชากร กำลังแรงงาน การมีงานทำ และการว่างงาน ใช้ข้อมูล ณ ไตรมาส 3 ปี 2563 เนื่องจากข้อมูลไตรมาส 4 ปี 2563 อยู่ระหว่างประมวลผลของสำนักงานสถิติแห่งชาติ



ตารางที่ 3-1 ประชากรจังหวัดพัทลุง จำแนกตามสถานภาพ และเพศ

สถานภาพ	จำนวน (คน)		
	รวม	ชาย	หญิง
ประชากรรวม	523,044	251,537	271,507
ประชากรอายุ 15 ปีขึ้นไป	422,074	199,673	222,401
1. ผู้อยู่ในกำลังแรงงาน	310,270	161,049	149,221
1.1 กำลังแรงงานปัจจุบัน	310,270	161,049	149,221
- ผู้มีงานทำ	306,772	159,456	147,316
- ผู้ว่างงาน	3,498	1,594	1,904
1.2 กำลังแรงงานที่รอฤดูกาล	0	0	0
2. ผู้ไม่อยู่ในกำลังแรงงาน	111,804	38,624	73,180
- ทำงานบ้าน	26,842	0	26,842
- เรียนหนังสือ	31,370	14,849	16,521
- อื่นๆ	53,591	23,774	29,817
ประชากรอายุต่ำกว่า 15 ปี	523,044	51,864	49,106
อัตราการจ้างงานต่อกำลังแรงงาน	99.19	51.71	47.48
อัตราการว่างงาน	1.13	0.51	0.61

ที่มา : สำนักงานสถิติจังหวัดพัทลุงข้อมูล ณ ไตรมาส 3 ปี 2563 (กรกฎาคม - กันยายน)

หมายเหตุ : ใช้ข้อมูล ณ ไตรมาส 3 (กรกฎาคม - กันยายน 2563) ข้อมูลไตรมาส 4 อยู่ระหว่างการประมวลผลของสำนักงานสถิติแห่งชาติ

1. อัตราการจ้างงานต่อกำลังแรงงานจังหวัด

$$= \frac{\text{ผู้มีงานทำในจังหวัด} \times 100}{\text{ผู้อยู่ในกำลังแรงงานในจังหวัด}}$$

2. อัตราการว่างงานจังหวัด

$$= \frac{\text{ผู้ว่างงานในจังหวัด} \times 100}{\text{ผู้อยู่ในกำลังแรงงานในจังหวัด}}$$



แผนภูมิที่ 3 - 1 โครงสร้างประชากรและกำลังแรงงานจังหวัดพัทลุง

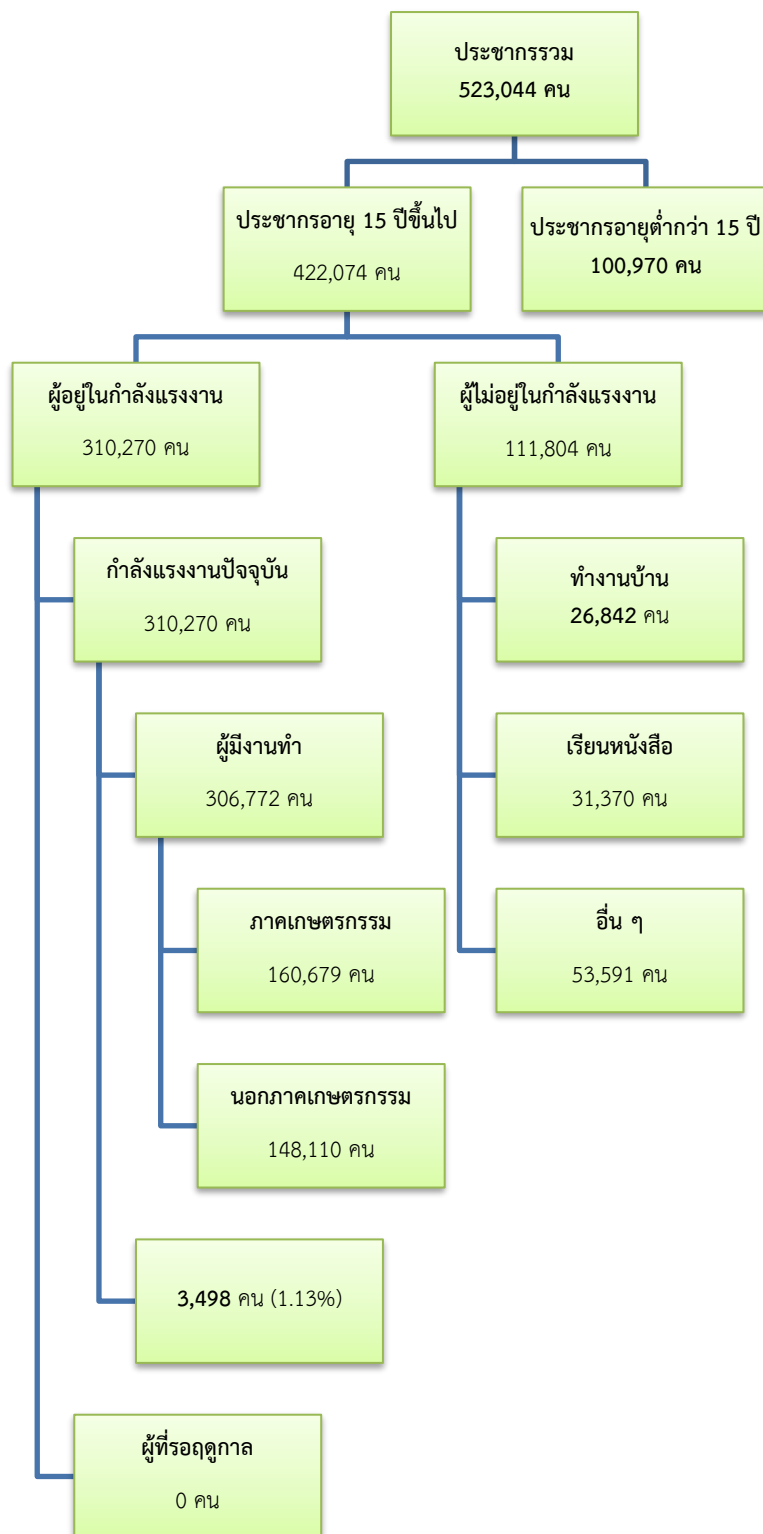

ที่มา : สำนักงานสถิติจังหวัดพัทลุง

รวบรวมโดย : สำนักงานแรงงานจังหวัดพัทลุง

หมายเหตุ : อัตราการว่างงาน = $\frac{\text{ผู้ว่างงาน} \times 100}{\text{กำลังแรงงาน}}$



1.2) การมีงานทำ

1.2.1) ผู้มีงานทำจังหวัดพัทลุง จำแนกตามประเภทอุตสาหกรรม

ผู้มีงานทำในจังหวัดพัทลุง มีจำนวนทั้งสิ้น 306,772 คน พบว่าทำงานในภาคเกษตรกรรม จำนวน 163,071 คน คิดเป็นร้อยละ 53.16 ของผู้มีงานทำทั้งหมด ทำงานนอกภาคเกษตรกรรม จำนวน 143,701 คน คิดเป็นร้อยละ 46.84 ของผู้มีงานทำทั้งหมด โดยอุตสาหกรรมที่มีผู้ทำงานนอกภาคเกษตรกรรมสูงสุด 5 อันดับแรก คือ การขายส่ง ขายปลีก ซ่อมแซม ยานยนต์ รถจักรยานยนต์ ของใช้ส่วนบุคคลและของใช้ในครัวเรือนสูงสุด จำนวน 36,672 คน (ร้อยละ 25.52) รองลงมา คือ การผลิต จำนวน 20,948 คน (ร้อยละ 14.57) ก่อสร้าง จำนวน 19,305 คน (ร้อยละ 13.43) กิจกรรมโรงแรมและอาหาร จำนวน 17,664 คน (ร้อยละ 12.29) และการบริหารราชการและป้องกันประเทศ จำนวน 14,720 คน (ร้อยละ 10.24) ตามลำดับ (ตารางภาคผนวก 5 ,แผนภูมิที่ 3-2)

แผนภูมิที่ 3-2 เปรียบเทียบผู้มีงานทำจังหวัดพัทลุง จำแนกตามประเภทอุตสาหกรรม (นอกภาคเกษตรกรรม 5 อันดับแรก) ไตรมาสที่ 1/2563, 2/2563 ,3/2563

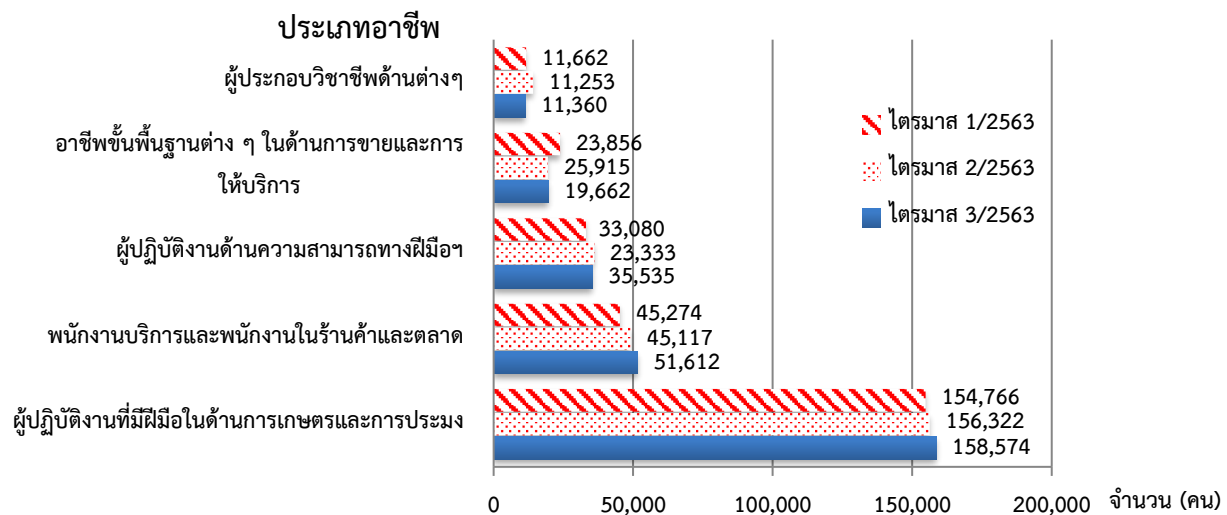

1.2.2) ผู้มีงานทำจังหวัดพัทลุงจำแนกตามอาชีพ

เมื่อพิจารณาผู้มีงานทำจำแนกตามอาชีพและเพศ พบว่า อาชีพที่มีผู้ทำงานมากที่สุด 5 อันดับแรก คือ

- 1) ผู้ปฏิบัติงานที่มีฝีมือด้านการเกษตรและการประมง จำนวน 158,574 คน ร้อยละ 51.69
- 2) พนักงานบริการและพนักงานในร้านค้าและตลาด จำนวน 51,612 คน ร้อยละ 16.82
- 3) ผู้ปฏิบัติงานด้านความสามารถทางฝีมือและธุรกิจการค้าที่เกี่ยวข้องจำนวน 35,535 คน ร้อยละ 11.58
- 4) อาชีพขั้นพื้นฐานต่างๆ ในด้านการขายและการให้บริการ จำนวน 19,662 คน ร้อยละ 6.41
- และ5) ผู้ประกอบวิชาชีพด้านต่างๆ จำนวน 11,360 คน ร้อยละ 3.70 ตามลำดับ (ตารางภาคผนวก 6, แผนภูมิที่ 3 - 3)



แผนภูมิที่ 3 - 3 ผู้มีงานทำจังหวัดพัทลุง จำแนกตามอาชีพ (5 อันดับแรก) ไตรมาสที่ 3/2563 เทียบกับ ไตรมาส 1/2563, 2/2562

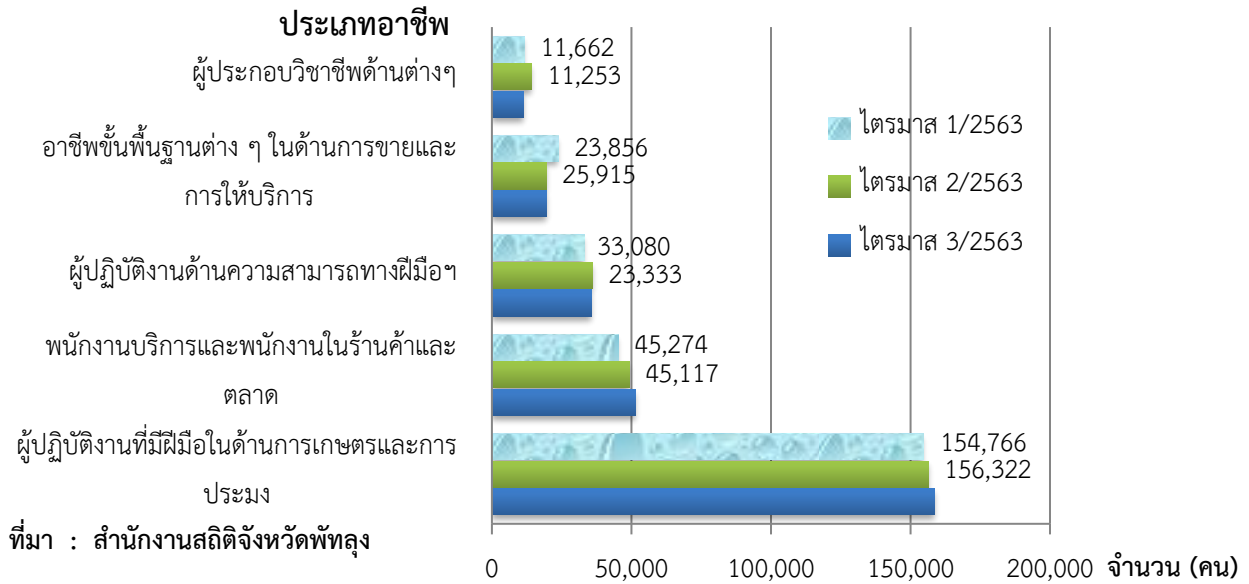

1.2.3) ผู้มีงานทำจังหวัดพัทลุงจำแนกตามระดับการศึกษาและเพศ ไตรมาสที่ 3 ปี 2563

เมื่อพิจารณาถึงระดับการศึกษาของผู้มีงานทำในจังหวัดพัทลุงโดยจำแนกตามระดับการศึกษาที่สำเร็จ พบว่าผู้มีงานทำส่วนใหญ่มีการศึกษาดำรงต่ำกว่าประถมศึกษา จำนวน 69,639 คน (ร้อยละ 22.70) รองลงมาคือ ประถมศึกษา จำนวน 67,650 คน (ร้อยละ 22.05) มหาวิทยาลัย จำนวน 64,588 คน (ร้อยละ 21.05) มัธยมศึกษาตอนปลาย จำนวน 59,700 คน (ร้อยละ 19.46) ระดับมัธยมศึกษาตอนต้น จำนวน 44,523 คน (ร้อยละ 14.51) และไม่มีการศึกษา จำนวน 672 คน (ร้อยละ 0.22) (ตารางภาคผนวก 7 ,แผนภูมิที่ 3 - 4)

แผนภูมิที่ 3 - 4 ผู้มีงานทำจังหวัดพัทลุง จำแนกตามระดับการศึกษา ไตรมาส 3/2563 เปรียบเทียบกับ ไตรมาสที่ 1/2563, 2/2562

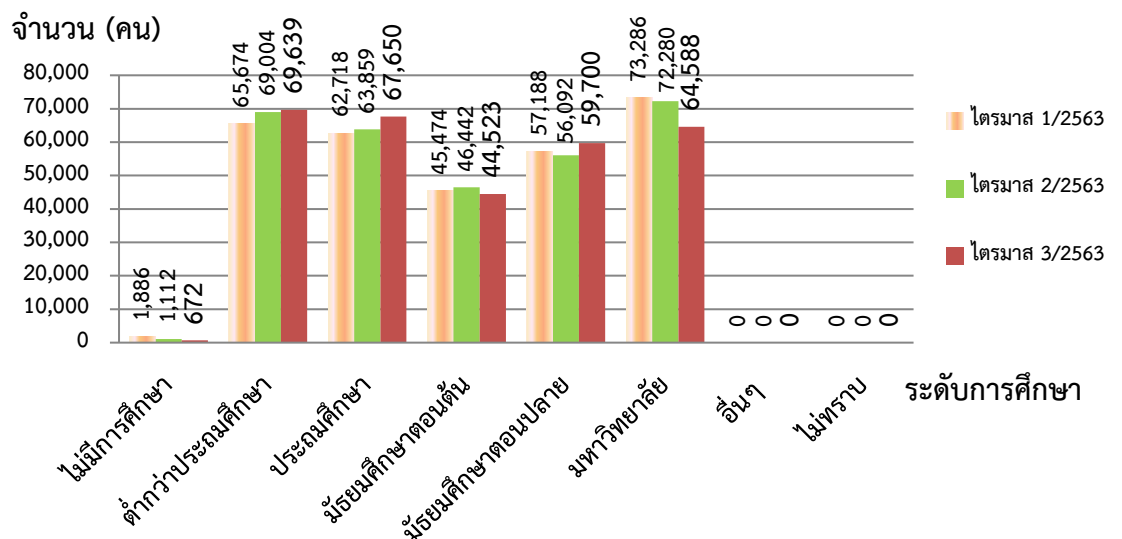



1.2.4) ผู้มีงานทำจังหวัดพัทลุงจำแนกตามสถานภาพการทำงาน

ผู้มีงานทำในจังหวัดพัทลุง จำแนกตามสถานภาพการทำงาน พบว่า ผู้มีงานทำส่วนใหญ่ทำงานส่วนตัว จำนวน 139,672 คน (ร้อยละ 45.53) รองลงมาคือ ลูกจ้างเอกชน จำนวน 74,974 คน (ร้อยละ 24.44) ช่วยธุรกิจครอบครัว จำนวน 51,608 คน (ร้อยละ 16.82) ลูกจ้างรัฐบาล จำนวน 31,009 คน (ร้อยละ 10.11) นายจ้าง 9,136 คน (ร้อยละ 2.98) และการรวมกลุ่ม จำนวน 374 คน (ร้อยละ 0.12) (ตารางภาคผนวก 8 , แผนภูมิที่ 3-5)

แผนภูมิที่ 3 - 5 เปรียบเทียบจำนวนผู้มีงานทำจังหวัดพัทลุงจำแนกตามสถานภาพการทำงาน ไตรมาส 2/2563 , 1/2563 , 2/2562

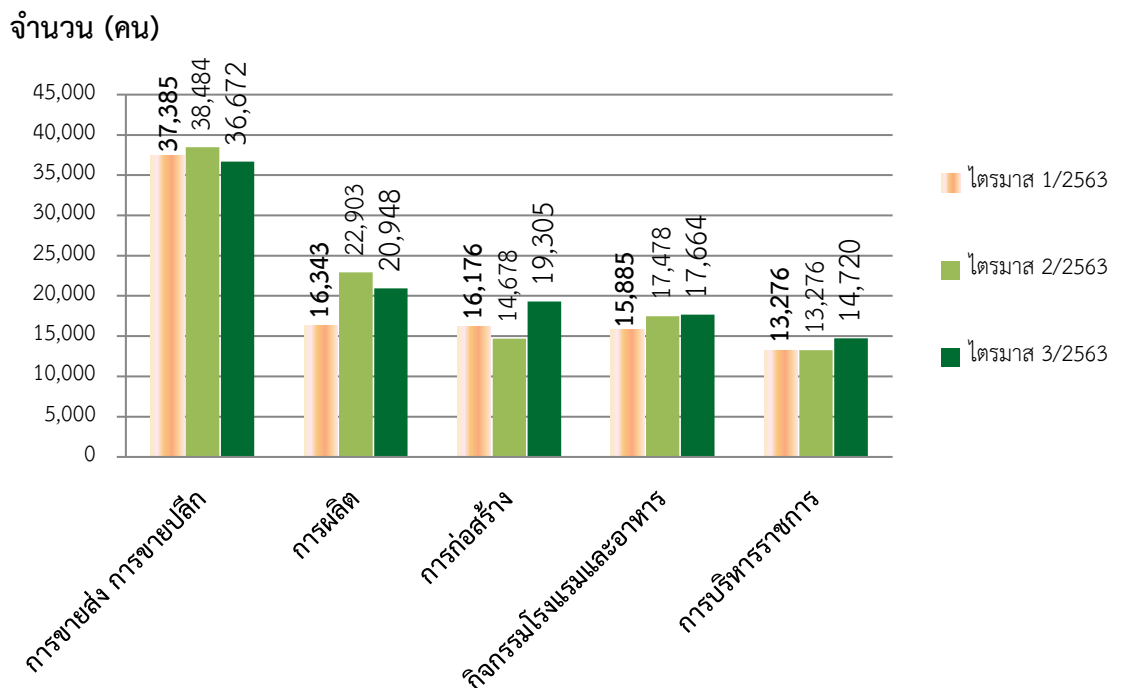

ที่มา : สำนักงานสถิติจังหวัดพัทลุง

1.2.5) ผู้มีงานทำจังหวัดพัทลุง จำแนกตามชั่วโมงการทำงานต่อสัปดาห์และเพศ

ผู้มีงานทำในจังหวัดพัทลุง จำนวน 306,772 คน สามารถจำแนกตามชั่วโมงการทำงานต่อสัปดาห์ ซึ่งประกอบด้วยผู้ที่ทำงานตั้งแต่ 1 ชั่วโมงขึ้นไป มีจำนวนทั้งสิ้น 302,015 คน (ร้อยละ 93.67) และผู้ไม่ได้ทำงานต่อสัปดาห์แต่มีงานประจำ (ชั่วโมงการทำงานเป็น 0) มีจำนวน 4,757 คน (ร้อยละ 1.55) ของผู้มีงานทำทั้งหมด จากการสำรวจพบว่า ผู้ที่ทำงานตั้งแต่ 35 - 49 ชั่วโมงต่อสัปดาห์มีมากที่สุด จำนวน 135,452 คน (ร้อยละ 44.15) เป็นเพศชาย 71,264 คน และเพศหญิง 64,188 คน รองลงมา คือ ทำงานตั้งแต่ 10 - 34 ชั่วโมง มีจำนวน 84,341 คน (ร้อยละ 27.49) เป็นเพศชาย 41,684 คน เพศหญิง 42,657 คน ผู้ทำงาน 50 ชั่วโมง จำนวน 79,843 คน (ร้อยละ 26.03) เพศชาย 43,619 คน และเพศหญิง 36,224 คน และผู้ที่ทำงาน 1-9 ชั่วโมง มีจำนวน 2,379 คน (ร้อยละ 0.78) เพศชาย 916 คน เพศหญิง 1,463 คน (ตารางภาคผนวก 9 , แผนภูมิที่ 3-6)



แผนภูมิที่ 3 - 6 เปรียบเทียบจำนวนผู้มีงานทำจังหวัดพัทลุงจำแนกตามชั่วโมงการทำงานต่อสัปดาห์

ไตรมาสที่ 1/2563, 2/2563, 3/2563

จำนวน (คน)

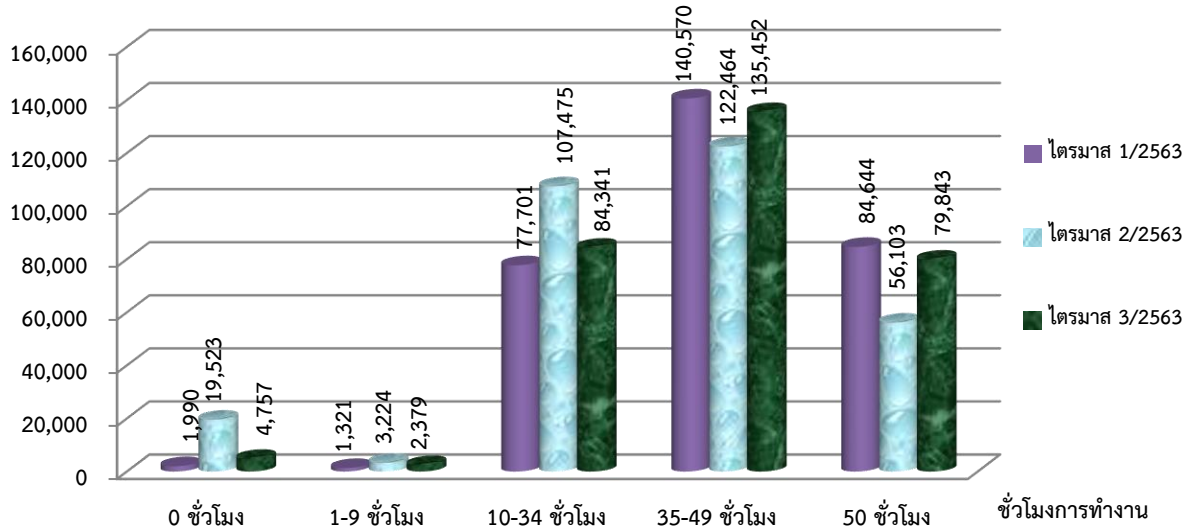

ที่มา : สำนักงานสถิติจังหวัดพัทลุง

1.3) การว่างงาน

จังหวัดพัทลุงมีผู้ว่างงานในช่วงไตรมาสที่ 3 ปี 2563 (กรกฎาคม - กันยายน) จำนวน 3,498 คน จำแนกเป็นเพศชาย 1,594 คน เพศหญิง 1,904 คน โดยอัตราการว่างงานของประชากรซึ่งหมายถึงสัดส่วนของผู้ว่างงานต่อจำนวนประชากรที่อยู่ในกำลังแรงงานรวม มีอัตราร้อยละ 1.13 เมื่อเทียบกับไตรมาสที่ผ่านมา (2/2563) พบว่า อัตราการว่างงานลดลงร้อยละ 0.01 (92 คน) และเมื่อเทียบกับไตรมาสเดียวกันของปีที่ผ่านมา พบว่าอัตราการว่างงานเพิ่มขึ้นร้อยละ 42.50 (ตารางที่ 3-2 แผนภูมิที่ 3-7)

ตารางที่ 3 - 2 เปรียบเทียบจำนวนผู้ว่างงานของจังหวัดพัทลุง

อัตราการว่างงาน	ไตรมาส/ปี					
	2/2562	3/2562	4/2562	1/2563	2/2563	3/2563
จำนวนผู้ไม่มีงานทำในจังหวัด	2,423	1,924	2,508	1,990	3,590	3,498
กำลังแรงงานในจังหวัด	299,833	299,605	291,665	306,227	308,789	306,772
ร้อยละ						
อัตราการว่างงานในจังหวัดพัทลุง	0.80	0.64	0.86	0.64	1.14	1.13

ที่มา : สำนักงานสถิติจังหวัดพัทลุง



แผนภูมิที่ 3 - 7 อัตราการว่างงานจังหวัดพัทลุง

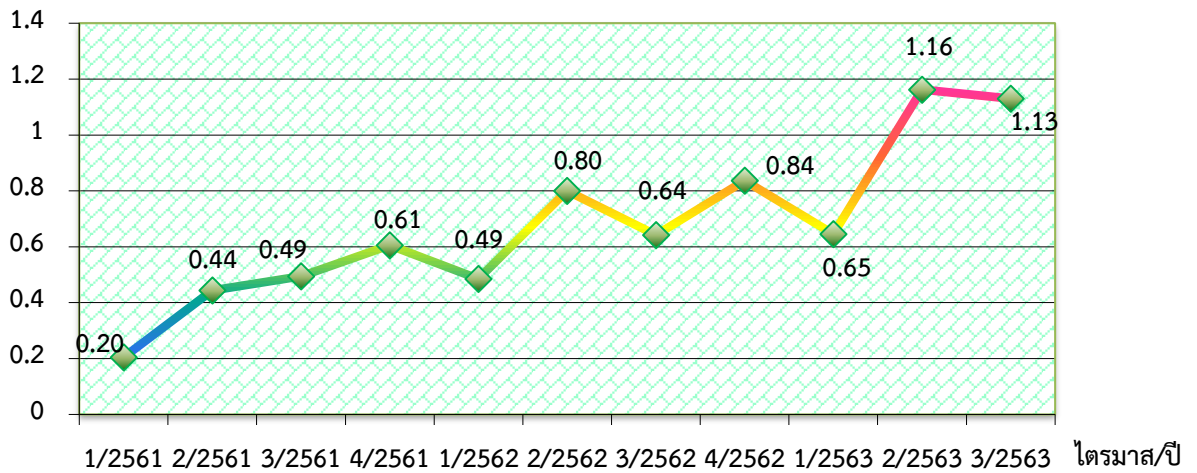

ที่มา : สำนักงานสถิติจังหวัดพัทลุง

หมายเหตุ : ใช้ข้อมูล ณ ไตรมาส 3 (กรกฎาคม - กันยายน 2563) ข้อมูลไตรมาส 4 อยู่ระหว่างการประมวลผลของสำนักงานสถิติแห่งชาติ

1.4) แรงงานนอกระบบ

จากการสำรวจข้อมูลแรงงานนอกระบบของสำนักงานสถิติจังหวัดพัทลุง (สำรวจปีละ 1 ครั้ง) ในปี 2563 พบว่า ผู้มีงานทำที่เป็นแรงงานนอกระบบ (นอกระบบประกันสังคม) มีจำนวนทั้งสิ้น 200,489 คน เพิ่มขึ้นจากปี 2562 จำนวน 4,436 คน คิดเป็นร้อยละ 2.26 (จากปี 2562 ที่มีแรงงานนอกระบบจำนวน 196,053 คน) ในจำนวนนี้เป็นเพศชาย 103,722 คน (ร้อยละ 51.73) และเพศหญิง 96,767 คน (ร้อยละ 48.27) แรงงานนอกระบบที่มีงานทำส่วนใหญ่เป็นแรงงานในภาคเกษตร โดยเป็นแรงงานในสาขาเกษตรกรรม 133,924 คน (ร้อยละ 66.80 ของแรงงานนอกระบบทั้งหมด) ในขณะที่แรงงานนอกภาคเกษตร พบว่าสาขาที่มีจำนวนแรงงานนอกระบบสูงสุด 5 อันดับแรก ได้แก่ สาขาการขนส่ง การขายปลีก การซ่อมแซมยานยนต์ รถจักรยานยนต์ ของใช้ส่วนบุคคลและของใช้ในครัวเรือนมีแรงงาน จำนวน 24,168 คน (ร้อยละ 12.05) รองลงมาคือ ที่พักแรมและบริการด้านอาหาร 14,309 คน (ร้อยละ 7.14) การผลิต 11,400 คน (ร้อยละ 5.69) การก่อสร้าง 6,864 คน (ร้อยละ 3.42) และกิจกรรมการบริการอื่นๆ 6,817 คน (ร้อยละ 3.40) ตามลำดับ (แผนภูมิที่ 3-8)

แผนภูมิที่ 3 - 8 เปรียบเทียบจำนวนแรงงานนอกระบบทำงานในภาคเกษตรและนอกภาคเกษตร ปี 2560 - 2563

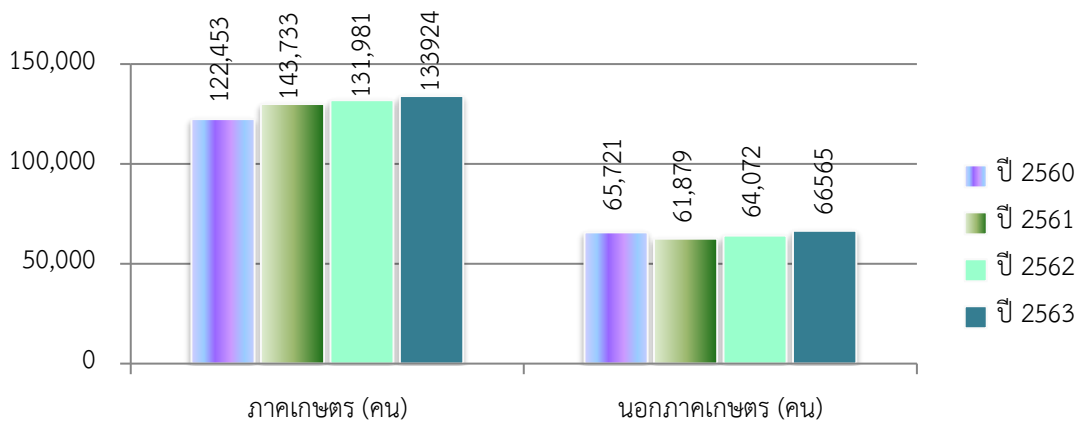

ที่มา : สำนักงานสถิติจังหวัดพัทลุง



เมื่อพิจารณาแรงงานนอกระบบจำแนกตามอาชีพ พบว่าอาชีพที่มีแรงงานนอกระบบทำงานมากที่สุด 5 อันดับแรก ได้แก่ ผู้ปฏิบัติงานที่มีฝีมือด้านเกษตรและประมง จำนวน 131,923 (ร้อยละ 65.80 ของแรงงานนอกระบบทั้งหมด) รองลงมา คือ อาชีพพนักงานบริการ จำนวน 38,141 คน (ร้อยละ 19.02) ผู้ปฏิบัติงานด้านความสามารถทางฝีมือฯ จำนวน 18,116 คน (ร้อยละ 90.4) อาชีพขั้นพื้นฐานต่างๆ จำนวน 7,926 คน (ร้อยละ 0.81) และผู้ปฏิบัติงานโรงงานและเครื่องจักรฯ จำนวน 1,622 คน (ร้อยละ 0.81) (แผนภูมิที่ 3-9)

แผนภูมิที่ 3 - 9 5 อันดับสาขาอาชีพที่มีแรงงานนอกระบบทำงานมากที่สุด ปี 2563

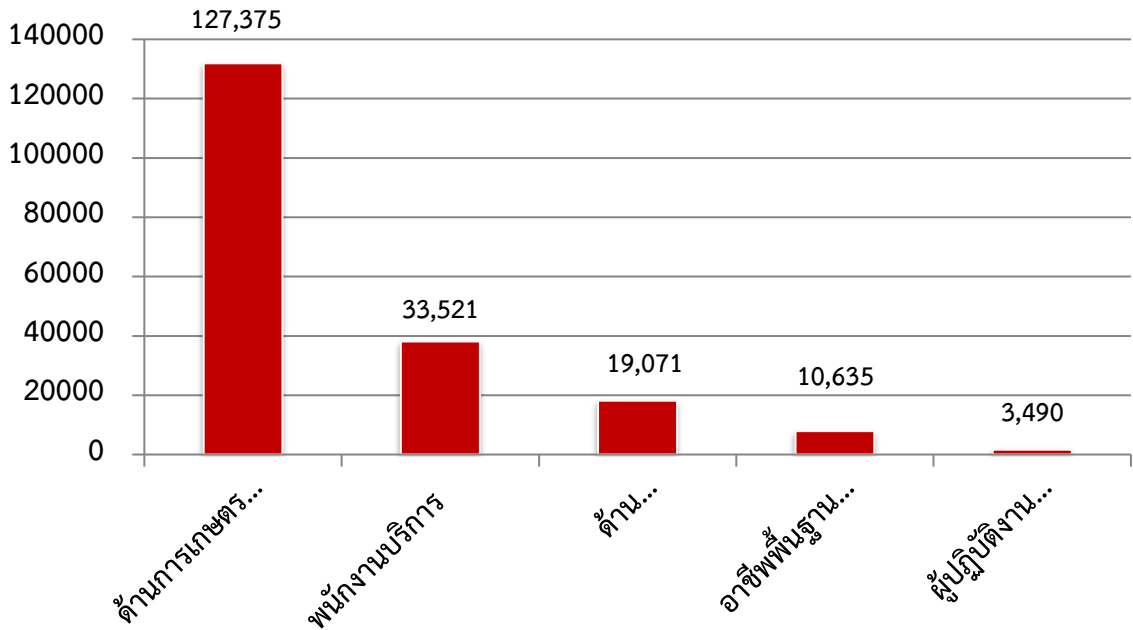

ขณะที่แรงงานนอกระบบที่มีงานทำส่วนใหญ่เป็นผู้สำเร็จการศึกษาระดับต่ำกว่าประถมศึกษา มากที่สุด จำนวน 61,604 คน (ร้อยละ 30.73) รองลงมา คือ ระดับประถมศึกษา จำนวน 44,370 คน (ร้อยละ 22.13)) ระดับมัธยมศึกษาตอนปลาย จำนวน 35,404 คน (ร้อยละ 17.66) ระดับอุดมศึกษา จำนวน 29,698 คน (ร้อยละ 14.81) ระดับมัธยมศึกษาตอนต้น จำนวน 28,970 คน (ร้อยละ 14.45) และไม่มีการศึกษา จำนวน 443 คน (ร้อยละ 0.22 ของจำนวนแรงงานนอกระบบที่มีงานทำทั้งหมด) (แผนภูมิที่ 3-10)

แผนภูมิที่ 3-10 จำนวนแรงงานนอกระบบที่มีงานทำจำแนกตามระดับการสำเร็จการศึกษา ปี 2563

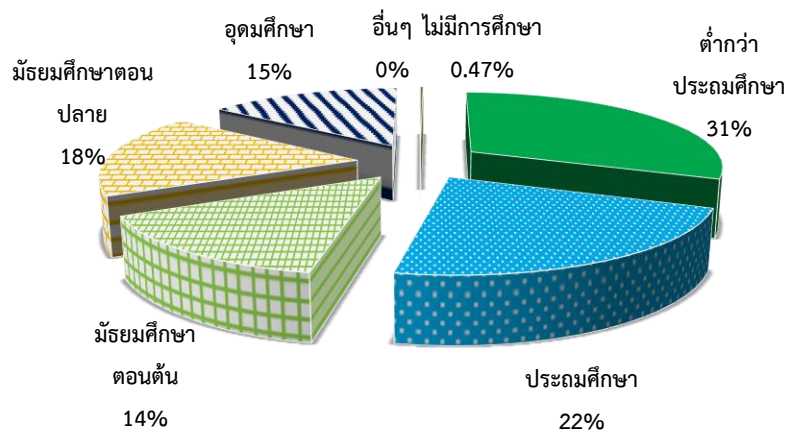

ที่มา : สำนักงานสถิติจังหวัดพัทลุง ข้อมูล ณ ปี 2563



2) การส่งเสริมการมีงานทำ

ภารกิจการส่งเสริมให้ประชาชนมีงานทำเป็นภารกิจหลักของกระทรวงแรงงาน ซึ่งดำเนินการโดยสำนักงานจัดหางานจังหวัดพัทลุง การส่งเสริมการมีงานทำในรูปแบบการจัดหางานมีทั้งการหางานในประเทศและต่างประเทศ โดยการจัดหางานในจังหวัดพัทลุง สรุปได้ดังนี้

2.1 การจัดหางานในประเทศ

1) ตำแหน่งงานว่าง ผู้สมัครงาน และการบรรจุงาน จำแนกตามเพศจังหวัดพัทลุง

จากข้อมูลสถิติของสำนักงานจัดหางานจังหวัดพัทลุง มีตำแหน่งงานว่างที่นายจ้าง/สถานประกอบการแจ้งผ่านสำนักงานจัดหางานจังหวัด ณ ไตรมาส 4 ปี 2563 (ตุลาคม - ธันวาคม) มีจำนวนทั้งสิ้น 148 อัตรา มีผู้ลงทะเบียนสมัครงาน จำนวน 478 คน และได้รับการบรรจุงาน จำนวน 438 คน

เมื่อพิจารณาเปรียบเทียบในภาพรวมของตำแหน่งงานว่างระหว่างเพศชายและเพศหญิง พบว่าส่วนใหญ่สถานประกอบการเลือกไม่ระบุเพศ จำนวน 148 อัตรา (ร้อยละ 61.41) รองลงมา คือ เพศหญิง มีตำแหน่งงานว่าง จำนวน 49 อัตรา (ร้อยละ 20.33) และเพศชาย จำนวน 44 อัตรา (ร้อยละ 18.26) ขณะที่ผู้ลงทะเบียนสมัครงานมีจำนวน 478 คน เพศหญิง 312 คน (ร้อยละ 65.27) และเพศชาย 166 คน (ร้อยละ 34.73) ส่วนการบรรจุงานมีจำนวน 438 คน เป็นเพศหญิง 286 คน (ร้อยละ 65.30) และเพศชาย 152 คน (ร้อยละ 34.70) (ตารางภาคผนวก 10 และแผนภูมิที่ 3 - 11)

หมายเหตุ : จำนวนการบรรจุงานมีมากกว่าผู้สมัครงาน เนื่องจากผู้สมัครงานในไตรมาสที่ผ่านมาได้รับการบรรจุงานในไตรมาสนี้ด้วย

แผนภูมิที่ 3 -11 ตำแหน่งงานว่าง ผู้สมัครงาน และการบรรจุงานจังหวัดพัทลุง เปรียบเทียบไตรมาสที่ 1/2563 - 4/2563

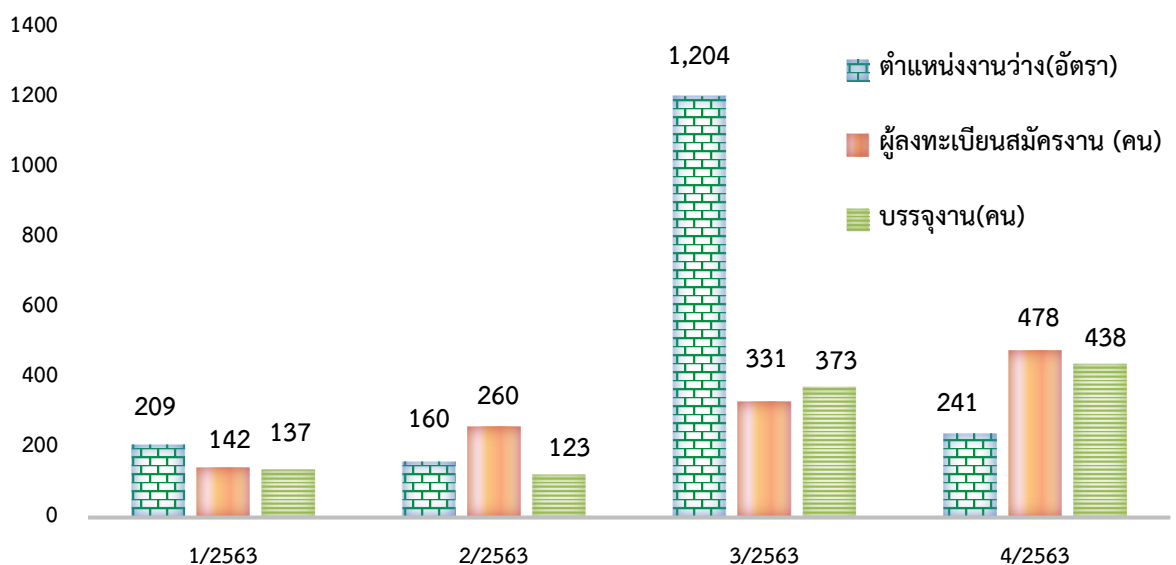

ที่มา : สำนักงานจัดหางานจังหวัดพัทลุง



2) ตำแหน่งงานว่างและการบรรจุงาน จำแนกตามประเภทอุตสาหกรรม

เมื่อพิจารณาตำแหน่งงานว่างและการบรรจุงานจำแนกตามประเภทอุตสาหกรรมพบว่า ตำแหน่งงานว่างในจังหวัดพัทลุง ส่วนใหญ่เป็นตำแหน่งในแรงงานนอกภาคเกษตรกรรม โดยสาขาที่มีตำแหน่งงานว่างมากที่สุด 5 อันดับแรก คือ โรงแรมและภัตตาคาร จำนวน 92 อัตรา (ร้อยละ 38.17) รองลงมา คือ การขนส่ง สถานที่เก็บสินค้า และการคมนาคม จำนวน 57 อัตรา (ร้อยละ 23.65) การขายส่ง การขายปลีก การซ่อมแซมยานยนต์ รถจักรยานยนต์ ของใช้ส่วนบุคคล และของใช้ในครัวเรือน จำนวน 35 อัตรา (ร้อยละ 14.52) การผลิต จำนวน 26 อัตรา (ร้อยละ 10.79) การก่อสร้าง จำนวน 10 อัตรา (ร้อยละ 4.15) ตามลำดับ

ขณะที่การบรรจุงาน พบว่าสาขาที่มีการบรรจุงานมากที่สุด 5 อันดับแรก คือ การโรงแรมและภัตตาคาร จำนวน 139 คน (ร้อยละ 31.74) รองลงมา คือ การผลิต จำนวน 127 คน (ร้อยละ 29.00) การขนส่ง สถานที่เก็บสินค้า และการคมนาคม จำนวน 108 อัตรา (ร้อยละ 24.66) การขายส่ง การขายปลีก การซ่อมแซมยานยนต์ รถจักรยานยนต์ ของใช้ส่วนบุคคล และของใช้ในครัวเรือน จำนวน 56 คน (ร้อยละ 17.79) การศึกษา จำนวน 5 คน (ร้อยละ 17.16) ตามลำดับ (ตารางภาคผนวก 11, แผนภูมิที่ 3-12)

แผนภูมิที่ 3 -12 เปรียบเทียบ ตำแหน่งงานว่าง และการบรรจุงาน จำแนกตามสาขาอุตสาหกรรมของจังหวัดพัทลุง

5 อันดับแรก

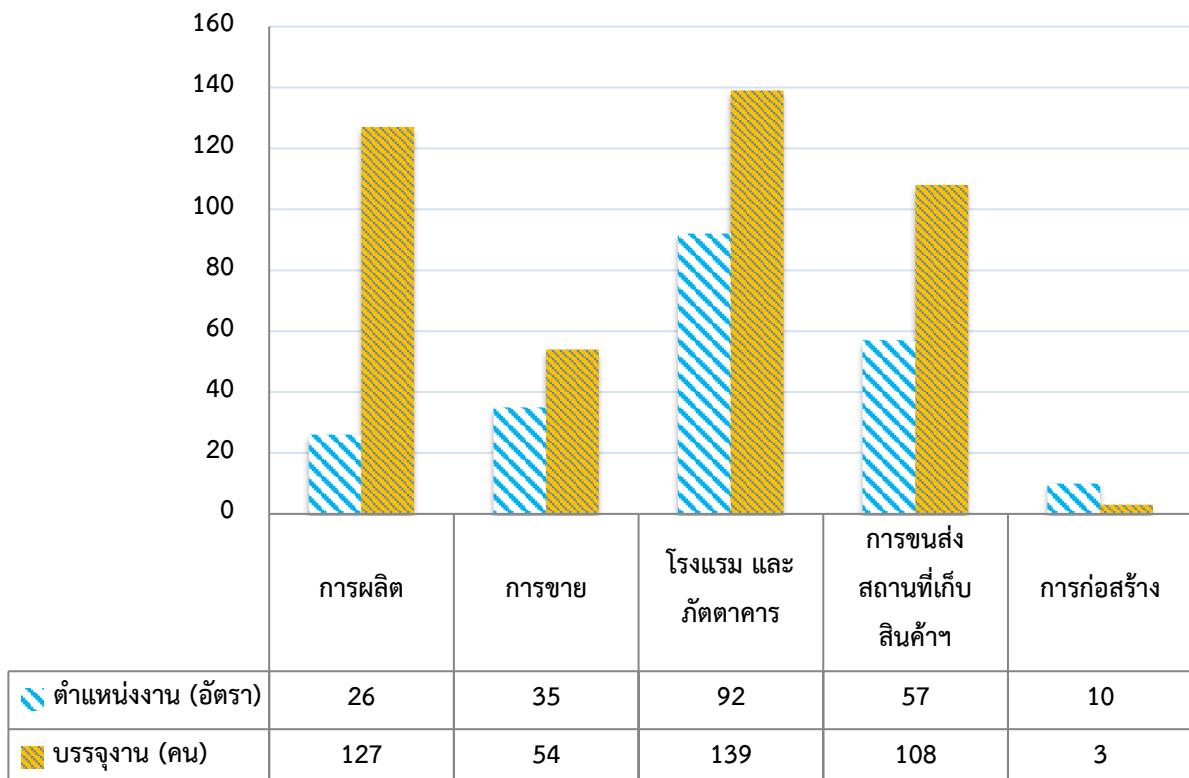

ที่มา : สำนักงานจัดหางานจังหวัดพัทลุง



3) ตำแหน่งงานว่างผู้สมัครงาน และการบรรจุนงาน จำแนกตามอาชีพ

สาขาอาชีพที่มีตำแหน่งงานว่างมากที่สุด 5 อันดับแรกในจังหวัดพัทลุง ได้แก่ อาชีพช่างเทคนิคและผู้ปฏิบัติงานที่เกี่ยวข้องมีตำแหน่งงานว่างสูงสุด 64 อัตรา (ร้อยละ 26.56) รองลงมา คือ พนักงานบริการ พนักงานขายในร้านค้าและตลาด 62 อัตรา (ร้อยละ 25.73) อาชีพช่างพื้นฐาน 41 อัตรา (ร้อยละ 17.01) เสมียน เจ้าหน้าที่ 31 คน (ร้อยละ 12.86) ผู้ประกอบอาชีพด้านต่างๆ 15 อัตรา (ร้อยละ 6.22) (ตารางภาคผนวก 12 แผนภูมิที่ 3 - 13)

ในส่วนของผู้สมัครงาน พบว่า มีผู้ลงทะเบียนสมัครงานในสาขาช่างเทคนิคและผู้ปฏิบัติงานที่เกี่ยวข้องมากที่สุด 121 คน (ร้อยละ 25.31) รองลงมา คือ อาชีพงานพื้นฐาน 111 คน (ร้อยละ 23.22) พนักงานบริการ พนักงานขายในร้านค้าและตลาด 68 อัตรา (ร้อยละ 14.23) เสมียน เจ้าหน้าที่ 61 คน (ร้อยละ 12.76) และผู้บัญญัติกฎหมาย ข้าราชการฯ จำนวน 45 คน (ร้อยละ 9.41)

ขณะที่การบรรจุนงานพบว่า อาชีพงานพื้นฐานมีการบรรจุนงานสูงสุด 117 คน (ร้อยละ 26.71) รองลงมา คือ พนักงานบริการ พนักงานขายในร้านค้าและตลาด 93 คน (ร้อยละ 21.23) ช่างเทคนิคและผู้ปฏิบัติงานที่เกี่ยวข้อง 88 คน (ร้อยละ 20.09) ผู้บัญญัติกฎหมายข้าราชการฯ 49 คน (ร้อยละ 11.19) ผู้ปฏิบัติงานในโรงงานฯ 33 คน (ร้อยละ 7.53) และ ตามลำดับ

แผนภูมิที่ 3 - 13 ตำแหน่งงานว่างในจังหวัดพัทลุง จำแนกตามอาชีพ

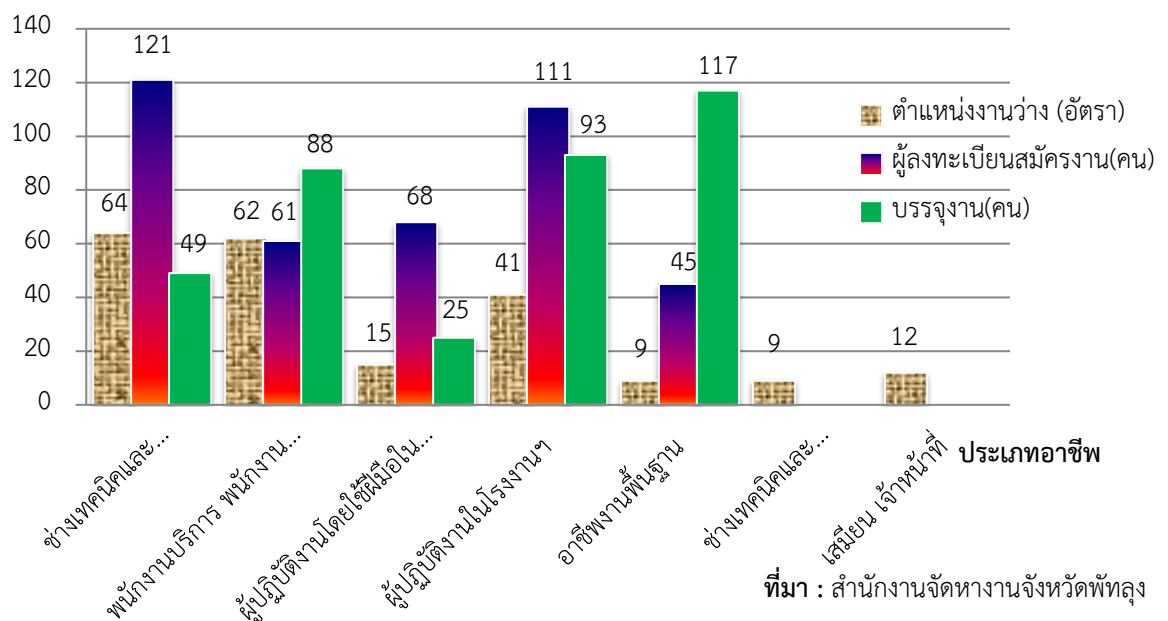

4) ตำแหน่งงานว่างผู้สมัครงาน และการบรรจุนงาน จำแนกตามวุฒิการศึกษา

สำหรับตำแหน่งงานว่างตามระดับการศึกษา พบว่าระดับการศึกษาที่มีตำแหน่งงานว่างสูงสุด คือ ระดับมัธยมศึกษา 68 อัตรา (ร้อยละ 28.57) รองลงมา คือ ระดับปริญญาตรี 44 อัตรา (ร้อยละ 18.49) ประกาศนียบัตรวิชาชีพชั้นสูง (ปวส.) 35 อัตรา (ร้อยละ 14.71) ประกาศนียบัตรวิชาชีพ (ปวช.) 33 อัตรา (ร้อยละ 13.87) ระดับประถมศึกษา และต่ำกว่า ร้อยละ 11.30 (136 อัตรา) ระดับอนุปริญญา 27 อัตรา (ร้อยละ 11.34) ระดับปริญญาโท 11 อัตรา (ร้อยละ 4.62) และระดับปริญญาเอก 6 อัตรา (ร้อยละ 2.25)



ขณะที่ผู้ลงทะเบียนสมัครงานในไตรมาส 4 ปี 2563 ส่วนใหญ่เป็นผู้มีการศึกษาระดับระดับมัธยมศึกษา 216 คน (ร้อยละ 45.19) รองลงมา คือ ปริญญาตรี 133 คน (ร้อยละ 27.82) ประกาศนียบัตรวิชาชีพชั้นสูง (ปวส.) 59 คน (ร้อยละ 8.37) ประกาศนียบัตรวิชาชีพ (ปวช.) 40 คน (ร้อยละ 8.37) และระดับประถมศึกษาและต่ำกว่า 28 คน (ร้อยละ 5.86)

ส่วนการบรรจุงาน พบว่า ระดับมัธยมศึกษา มีการบรรจุงานมากที่สุด 211 คน (ร้อยละ 48.17) รองลงมา คือ ระดับปริญญาตรี 126 คน (ร้อยละ 28.77) ระดับประกาศนียบัตรวิชาชีพชั้นสูง (ปวส.) 48 คน (ร้อยละ 10.96) ระดับประกาศนียบัตรวิชาชีพ (ปวช.) 28 คน (ร้อยละ 6.39) และระดับประถมศึกษาและต่ำกว่า 23 คน (ร้อยละ 5.25) (ตารางภาคผนวก 13 , แผนภูมิที่ 3-14)

แผนภูมิ 3 - 14 ตำแหน่งงานว่าง/ผู้สมัครงาน/บรรจุงาน จำแนกตามระดับการศึกษา

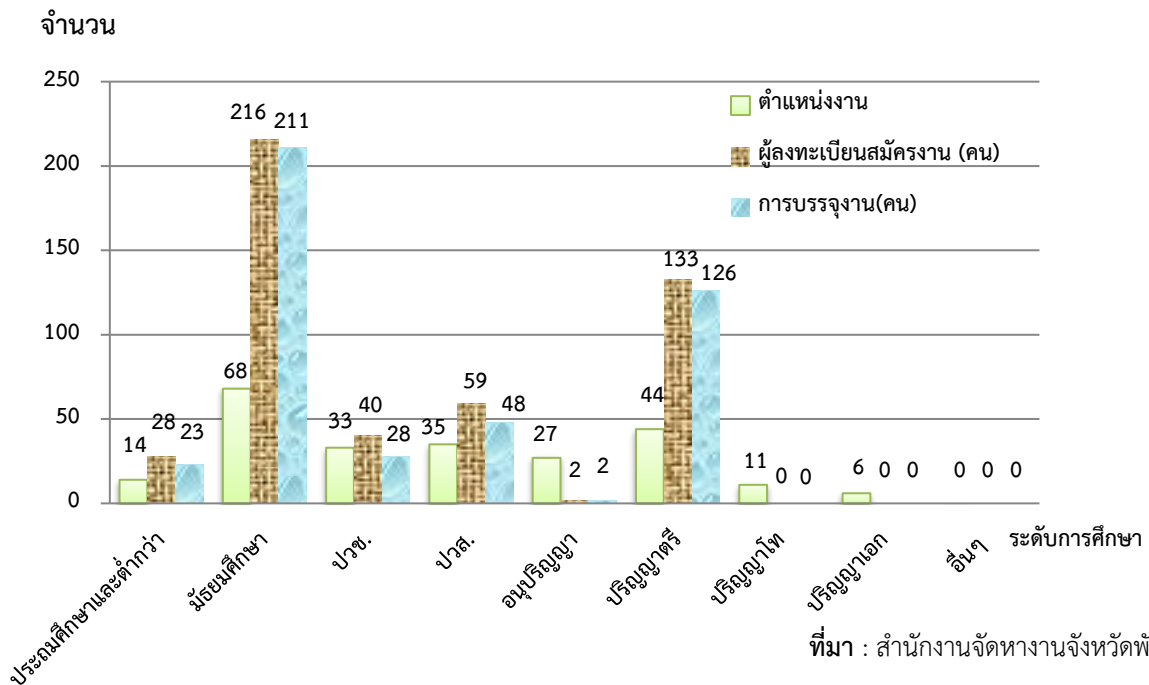

5) ตำแหน่งงานว่างผู้สมัครงาน และการบรรจุงาน จำแนกตามอายุ

ช่วงอายุที่ตลาดแรงงานต้องการสูงสุด 5 อันดับแรก คือ อายุ 18-24 ปี จำนวน 86 อัตรา (ร้อยละ 35.68) รองลงมา คือ อายุ 25 - 29 ปี จำนวน 82 อัตรา (ร้อยละ 34.02) อายุ 30 - 39 ปี จำนวน 57 อัตรา (ร้อยละ 23.65) และอายุ 40 - 49 ปี จำนวน 15 อัตรา (ร้อยละ 6.22) และอายุ 60 ปีขึ้นไป จำนวน 1 คน (ร้อยละ 0.41)

ขณะที่ผู้สมัครงานส่วนใหญ่มีอายุ 30 - 39 ปี จำนวน 86 คน (ร้อยละ 35.68) รองลงมา คือ 18-24 ปี จำนวน 82 คน (ร้อยละ 34.02) อายุ 25 - 29 ปี จำนวน 119 คน (ร้อยละ 24.90) อายุ 40 - 49 ปี จำนวน 70 คน (ร้อยละ 14.64) อายุ 50-59 ปี จำนวน 13 คน (ร้อยละ 2.72) และอายุ 60 ปีขึ้นไป จำนวน 1 คน (ร้อยละ 0.21)

ขณะที่ผู้มีอายุ 30 - 39 ปี ได้รับการบรรจุงานสูงสุด จำนวน 129 คน (ร้อยละ 29.45) รองลงมาคือ อายุ 18-24 ปี จำนวน 123 คน (ร้อยละ 28.08) อายุ 25-29 ปี จำนวน 110 คน (ร้อยละ 25.11) อายุ 40 - 49 ปี จำนวน 62 คน (ร้อยละ 14.16) และอายุ 50 - 59 ปี จำนวน 14 คน (ร้อยละ 3.20) (ตารางภาคผนวก 14, แผนภูมิที่ 3-15)



แผนภูมิที่ 3 - 15 การบรรจุงานในจังหวัดพัทลุงจำแนกตามอายุ

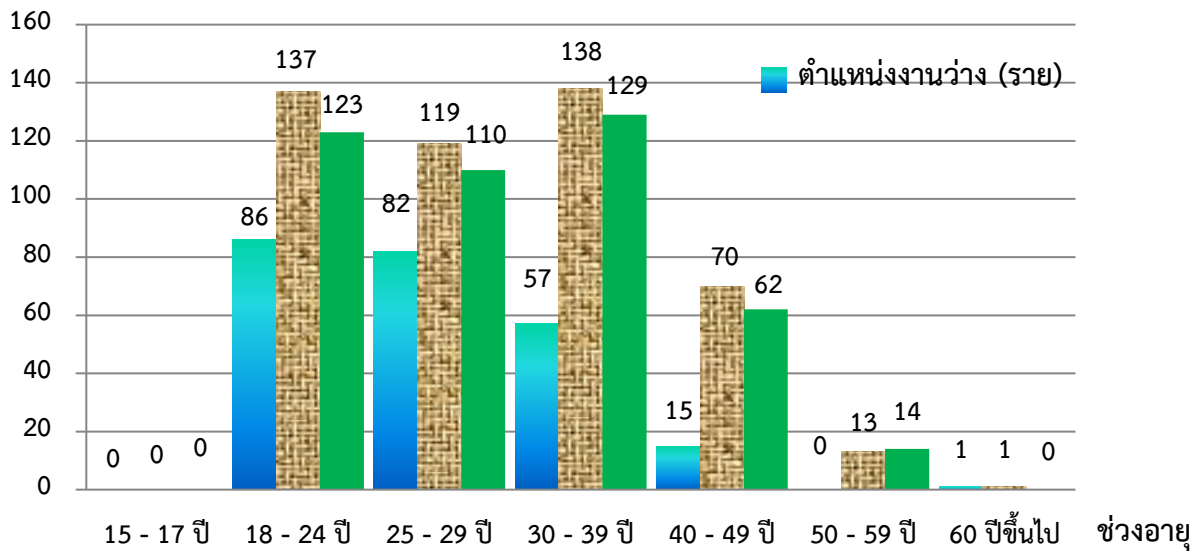

ที่มา : สำนักงานจัดหางานจังหวัดพัทลุง

2.2) การจัดหางานต่างประเทศ

แรงงานไทยที่ได้รับใบอนุญาตให้ไปทำงานต่างประเทศ การอนุญาตให้แรงงานไปทำงานต่างประเทศของจังหวัดพัทลุง ในไตรมาสที่ 4 ปี 2563 ไม่มีแรงงานไทยแจ้งความประสงค์เดินทางไปทำงานต่างประเทศ

2.3 แรงงานต่างด้าว

สำนักงานจัดหางานจังหวัดพัทลุง ข้อมูล ณ เดือนธันวาคม 2563 จังหวัดพัทลุงมีคนต่างด้าว จำนวนทั้งสิ้น 968 คน โดยจำแนกเป็นคนต่างด้าวเข้าเมืองถูกต้องตามกฎหมาย จำนวน 96 คน ชนกลุ่มน้อย (บุคคลพื้นที่สูง) จำนวน 12 คน และแรงงานต่างด้าว 3 สัญชาติ จำนวน 860 คน โดยแรงงานต่างด้าว 3 สัญชาติจำแนกตามประเภทการได้รับอนุญาต ดังนี้

- นำเข้าตามบันทึกความเข้าใจ (MOU) จำนวน 419 คน (สัญชาติพม่า 132 คน ลาว 205 คน และกัมพูชา 82 คน)
- นำเข้าตามบันทึกความเข้าใจภายในประเทศ มติ ครม. 20 สิงหาคม 2562 จำนวน 350 คน (สัญชาติพม่า 251 คน , ลาว 57 คน , กัมพูชา 42 คน)
- แรงงานต่างด้าวกลุ่มแก้ไขสถานการณ์ Covid ตามมติ ครม.4 สิงหาคม 2563 จำนวน 41 คน (สัญชาติพม่า 16 คน ลาว 18 คน และกัมพูชา 7 คน)
- แรงงานต่างด้าวกลุ่มแก้ไขสถานการณ์ Covid แรงงานนำเข้า Mou ครอบคลุม จำนวน 4 คน (สัญชาติลาว 4 คน) (แผนภูมิที่ 3-18)



แผนภูมิที่ 3 - 18 จำนวนแรงงานต่างด้าวจังหวัดพัทลุง จำแนกตามประเภทการได้รับอนุญาตเปรียบเทียบระหว่างไตรมาส 1/2563 - 4/2563

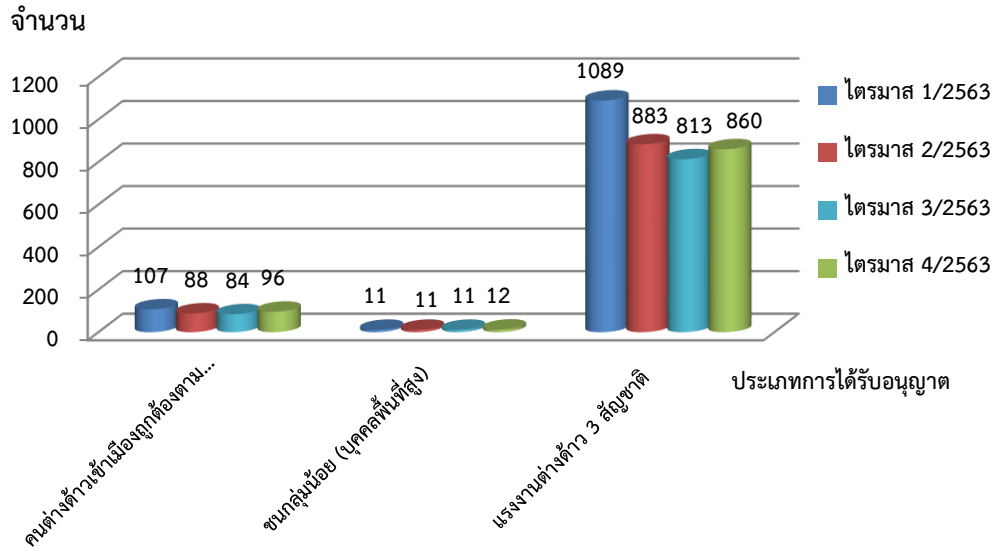

ที่มา : สำนักงานจัดหางานจังหวัดพัทลุง

เมื่อพิจารณาคนต่างด้าวถูกกฎหมายประเภทชั่วคราวทั่วไปจำแนกตามประเภทอาชีพจำนวน 96 คน ส่วนใหญ่ประกอบอาชีพผู้ประกอบการวิชาชีพด้านต่างๆ จำนวน 89 คน (ร้อยละ 92.71) รองลงมา คือ เสมียนเจ้าหน้าที่ จำนวน 5 คน (ร้อยละ 6.25) และผู้บัญญัติกฎหมาย ข้าราชการระดับอาวุโส ผู้จัดการ จำนวน 1 คน (ร้อยละ 1.04) (แผนภูมิที่ 3-19)

แผนภูมิที่ 3-19 แรงงานต่างด้าวถูกกฎหมายจังหวัดพัทลุงจำแนกตามประเภทอาชีพ

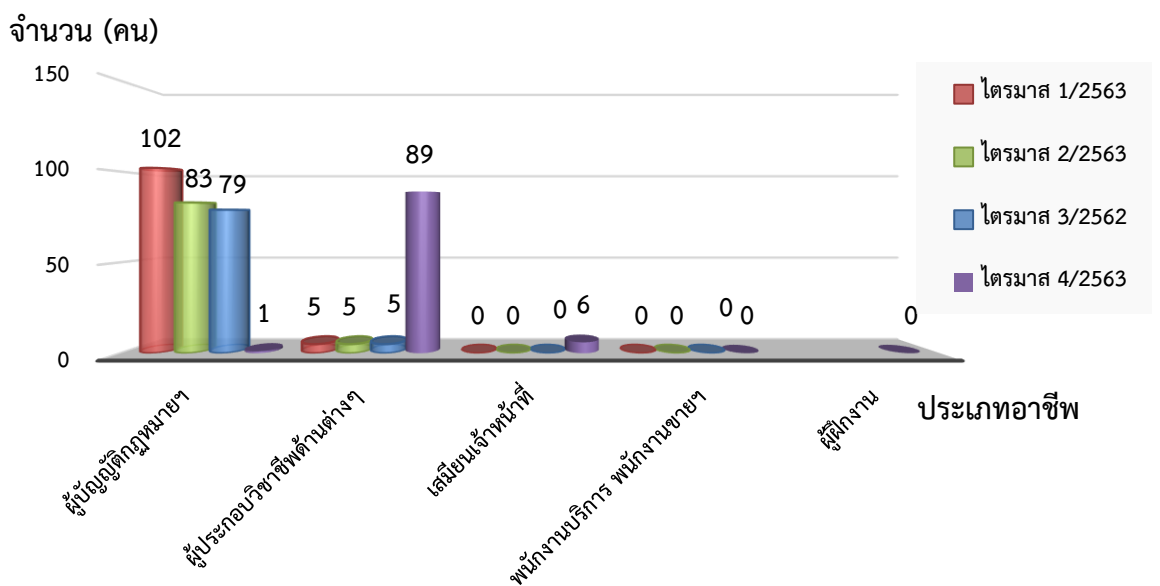

เมื่อพิจารณาแยกตามสัญชาติ พบว่าคนต่างด้าวถูกกฎหมายประเภทชั่วคราวทั่วไปเป็นสัญชาติฟิลิปปินส์มากที่สุด จำนวน 55 คน (ร้อยละ 57.29) รองลงมา คือ สัญชาติอื่นๆ จำนวน 31 คน (ร้อยละ 32.29) (แคเมอรูน 6 คน/อินโดนีเซีย 3 คน/แอฟริกาใต้ 9 คน/ปากีสถาน 2 คน/เกาหลีใต้ 1 คน /อังการี 1 คน /รัสเซีย 1 คน/เคนยา 5 คน/เยเมน 1 คน/อังการี 1 คน/อาร์เมเนีย 1 คน/ยูเครน 1 คน/เนปาล 1 คน) สัญชาติจีน 5 คน (ร้อยละ 5.21) สัญชาติอังกฤษ จำนวน 1 คน (ร้อยละ 1.04) อเมริกัน 2 คน (ร้อยละ 2.08) สัญชาติอินเดีย 2 คน (ร้อยละ 2.08) (แผนภูมิที่ 3-20)

แผนภูมิที่ 3-20 แรงงานต่างด้าวถูกกฎหมายจังหวัดพัทลุงแยกตามสัญชาติ

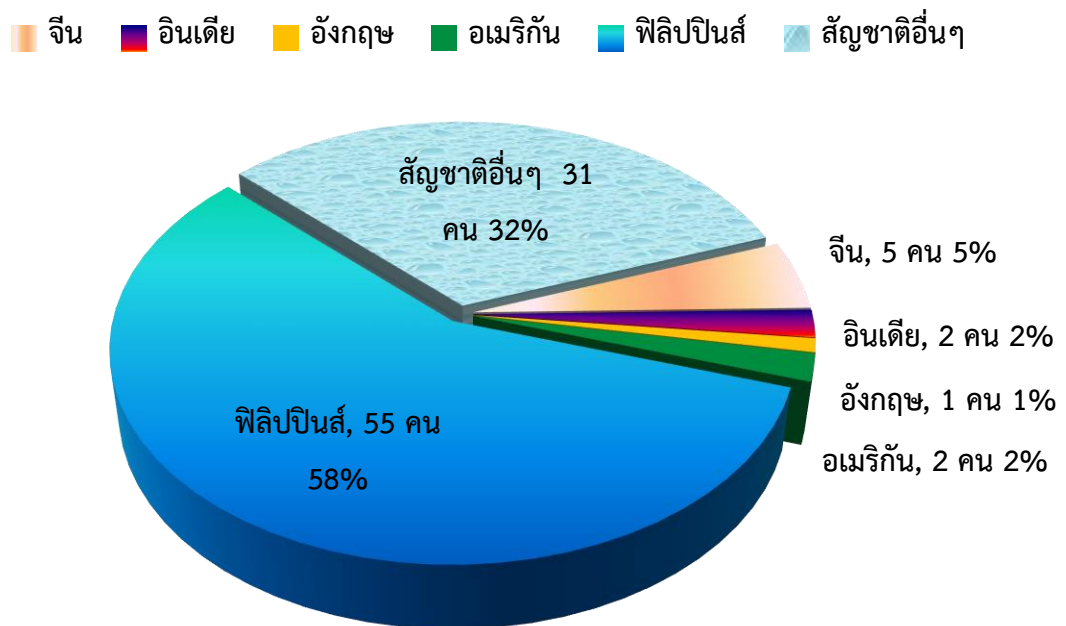

ที่มา : สำนักงานจัดหางานจังหวัดพัทลุง

การส่งเสริมการมีงานทำ

นอกจากภารกิจส่งเสริมการมีงานทำแล้ว สำนักงานจัดหางานจังหวัดพัทลุงยังมีการจัดกิจกรรมเพื่อส่งเสริมให้ประชาชนกลุ่มต่างๆ มีงานทำ ไม่ว่าจะเป็นผู้จบการศึกษาใหม่ ผู้ว่างงาน ผู้ใช้แรงงานที่มีงานทำอยู่แล้ว และมีความประสงค์จะเปลี่ยนงาน ผู้สูงอายุ แม่บ้านหรือผู้ต้องการรับงานไปทำที่บ้านรวมทั้งทหาร เยาวชน ในสถานพินิจให้มีงานทำ โดยในไตรมาสที่ 4 ปี 2563 (ตุลาคม - ธันวาคม) มีการจัดกิจกรรมส่งเสริมการมีงานทำ จำนวนทั้งสิ้น 260 ครั้ง มีผู้ได้รับประโยชน์ 996 คน จำแนกเป็นกิจกรรมแนะแนวอาชีพผู้ประกันตนกรณีว่างงาน และประชาชนทั่วไป จำนวน 255 ครั้ง ผู้ได้รับประโยชน์ 838 คน ส่งเสริมการประกอบอาชีพอิสระจำนวน 2 ครั้ง ผู้ได้รับประโยชน์ 112 คน ส่งเสริมการประกอบอาชีพเพื่อผู้สูงอายุ จำนวน 2 ครั้ง ผู้ได้รับประโยชน์ 64 คน และอบรมผู้รับงาน/ผู้นำกลุ่มรับงานไปทำที่บ้าน จำนวน 1 ครั้ง ผู้ได้รับประโยชน์ 12 คน (แผนภูมิที่ 3-21)



**แผนภูมิที่ 3 - 21 การส่งเสริมการมีงานทำในจังหวัดพัทลุง จำแนกตามประเภทกิจกรรม
กิจกรรม**

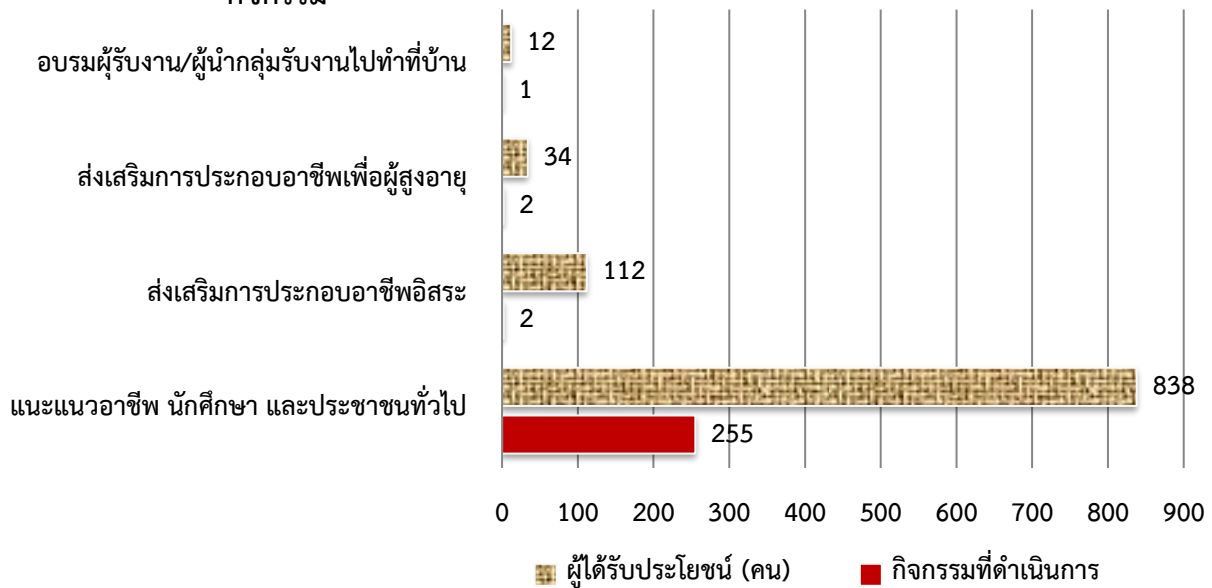

ที่มา : สำนักงานจัดหางานจังหวัดพัทลุง
ข้อมูล ณ เดือนตุลาคม - ธันวาคม 2563

3) การพัฒนาศักยภาพแรงงาน

การพัฒนาฝีมือแรงงาน

สำนักงานพัฒนาฝีมือแรงงานพัทลุงได้ดำเนินการฝึกอบรมพัฒนาฝีมือผู้ใช้แรงงานในรูปแบบต่างๆ ได้แก่ การฝึกเตรียมเข้าทำงาน การฝึกยกระดับฝีมือแรงงาน และการทดสอบมาตรฐานฝีมือแรงงาน เพื่อเพิ่มศักยภาพฝีมือแรงงานไทยให้มีมาตรฐานฝีมือทัดเทียมต่างประเทศ ขณะเดียวกันเป็นการพัฒนาทักษะให้สอดคล้องกับความต้องการของตลาดแรงงาน โดยในไตรมาส 4 ปี 2563 (ตุลาคม - ธันวาคม) สามารถสรุปได้ดังนี้

3.1 การฝึกเตรียมเข้าทำงาน

มีผู้เข้ารับการฝึกเตรียมเข้าทำงาน จำนวน 12 คน กลุ่มอาชีพช่างไฟฟ้า อิเล็กทรอนิกส์ คอมพิวเตอร์ มีผู้เข้ารับการฝึกเตรียมฯ สูงสุด จำนวน 10 คน (ร้อยละ 83.33) รองลงมา คือ ช่างเครื่องกล จำนวน 2 คน (ร้อยละ 16.66) โดยผู้เข้ารับการฝึกเตรียมฯ ทั้งหมดอยู่ระหว่างการฝึกฯ ซึ่งเป็นหลักสูตรระยะยาวใช้เวลาการฝึก 4 – 6 เดือน

3.2 การฝึกยกระดับฝีมือแรงงาน

มีผู้เข้ารับการฝึกยกระดับฝีมือแรงงานทั้งสิ้น 37 คน กลุ่มอาชีพช่างไฟฟ้า อิเล็กทรอนิกส์ คอมพิวเตอร์ มีผู้เข้ารับการฝึกยกระดับฝีมือสูงสุด จำนวน 21 คน (ร้อยละ 56.76) รองลงมา คือ ช่างเครื่องกล จำนวน 16 คน (ร้อยละ 43.24)

จากจำนวนผู้เข้ารับการฝึกยกระดับฝีมือแรงงานทั้งหมด 37 คน มีผู้ผ่านการฝึกยกระดับจำนวน 30 คน (ร้อยละ 81.08 ของผู้เข้ารับการฝึกยกระดับฯ ทั้งหมด) (แผนภูมิที่ 3 - 23)



แผนภูมิที่ 3 - 23 การฝึกยกระดับฝีมือแรงงานจังหวัดพัทลุง จำแนกตามกลุ่มอาชีพ

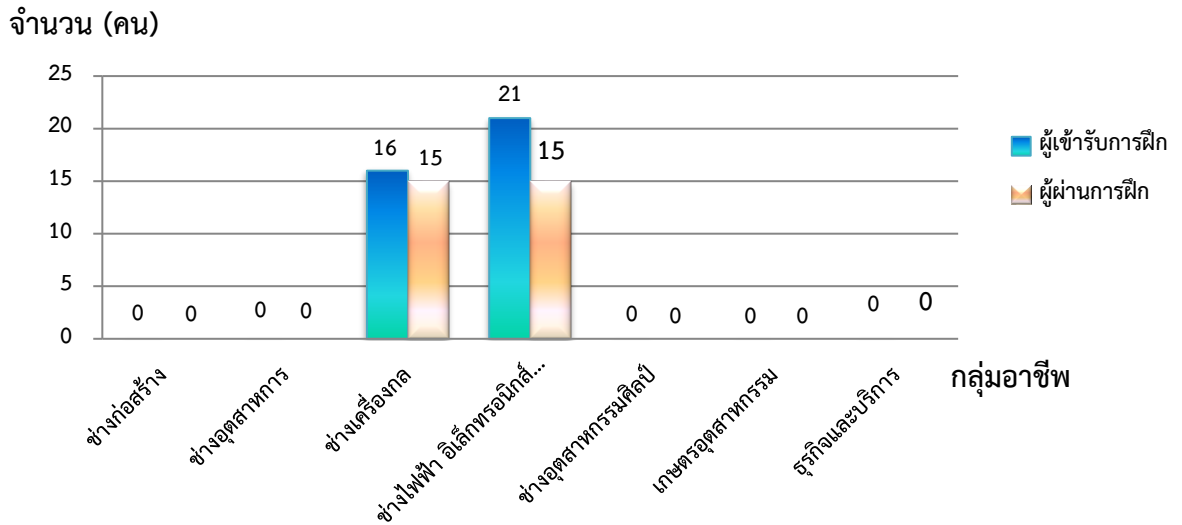

3.3) การทดสอบมาตรฐานฝีมือแรงงาน

มีผู้เข้ารับการทดสอบมาตรฐานฝีมือแรงงานกับสำนักงานพัฒนาฝีมือแรงงานพัทลุง จำนวนทั้งสิ้น 55 คน โดยกลุ่มอาชีพช่างไฟฟ้า อิเล็กทรอนิกส์ คอมพิวเตอร์ มีผู้เข้ารับการทดสอบมากที่สุด จำนวน 32 คน (ร้อยละ 58.18) รองลงมา คือ กลุ่มอาชีพธุรกิจและบริการ จำนวน 23 คน (ร้อยละ 41.82)

ผลการทดสอบมาตรฐานฝีมือแรงงาน มีผู้ผ่านการทดสอบฯ จำนวนทั้งสิ้น 43 คน (ร้อยละ 78.18) โดยกลุ่มอาชีพช่างไฟฟ้า อิเล็กทรอนิกส์ คอมพิวเตอร์ มีผู้ผ่านการทดสอบมากที่สุด จำนวน 22 คน (ร้อยละ 40) และธุรกิจและบริการ จำนวน 21 คน (ร้อยละ 38.18) (แผนภูมิที่ 3-24)

แผนภูมิที่ 3-24 การทดสอบมาตรฐานฝีมือแรงงาน จำแนกตามกลุ่มอาชีพ ไตรมาส 4 ปี 2563

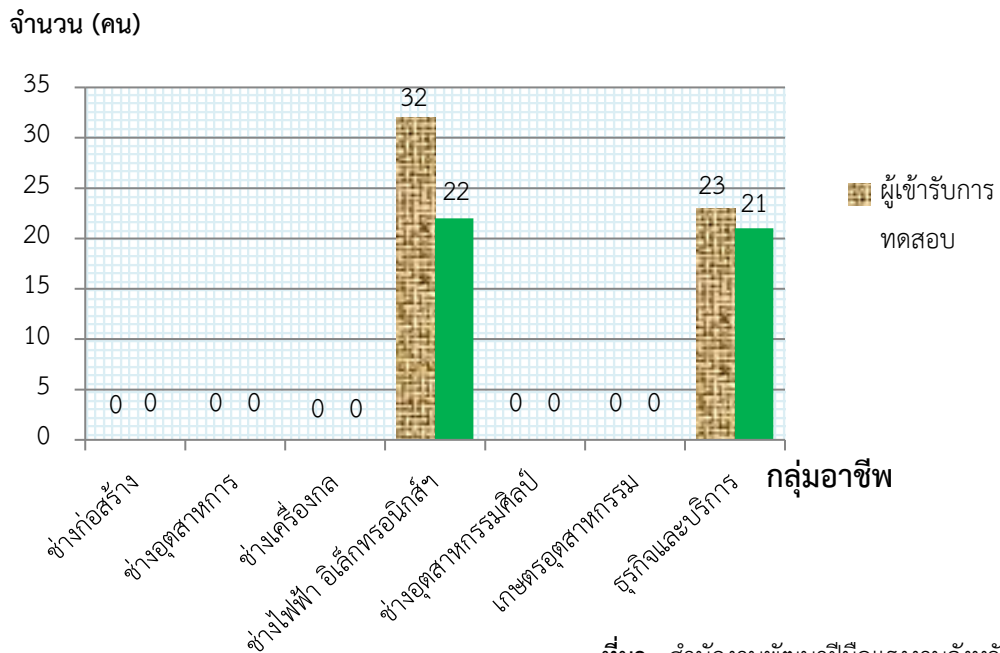

ที่มา : สำนักงานพัฒนาฝีมือแรงงานจังหวัดพัทลุง
ข้อมูล ณ เดือนตุลาคม - ธันวาคม 2563



4) การคุ้มครองแรงงานและสวัสดิการ

4.1) การตรวจแรงงาน

4.1.1) การตรวจคุ้มครองแรงงาน

การคุ้มครองลูกจ้างให้ได้รับความเป็นธรรมในการจ้างงาน ซึ่งดำเนินการโดยสำนักงานสวัสดิการและคุ้มครองแรงงานจังหวัดพัทลุง เป็นหน่วยงานที่มีบทบาทในการคุ้มครองดูแลลูกจ้างให้ได้รับความเป็นธรรมจากการจ้างงานภายใต้พระราชบัญญัติคุ้มครองแรงงาน พ.ศ.2541 และที่แก้ไขเพิ่มเติมพ.ศ.2551 เพื่อไม่ให้ลูกจ้างเอาเปรียบจากนายจ้าง โดยมีจุดมุ่งหมายให้มีคุณภาพชีวิตที่ดีขึ้น ขณะเดียวกันในอีกด้านหนึ่งก็ต้องผนวกรวมซึ่งความยุติธรรมกับฝ่ายนายจ้าง โดยไม่โอนเอียงไปด้านใดด้านหนึ่ง

ทั้งนี้ มาตรการที่จะช่วยให้ลูกจ้างได้รับรายได้และสวัสดิการที่เป็นธรรม เพียงพอต่อการดำรงชีวิตรวมถึงได้รับการคุ้มครองแรงงานให้มีคุณภาพชีวิตที่ดีขึ้นได้ คือการตรวจสอบสถานประกอบการกิจการเพื่อให้แน่ใจว่าลูกจ้างได้รับการปฏิบัติและดูแลตามกฎหมาย ขณะเดียวกันจะเป็นมาตรการในการกระตุ้นให้นายจ้างเอาใจใส่ดูแลลูกจ้างของตนให้มากขึ้นอีกด้วย อย่างไรก็ตามการตรวจสอบสถานประกอบการมิใช่เป็นการไปจับผิดนายจ้าง หากแต่เป็นการตรวจเพื่อให้คำแนะนำความรู้ในการปฏิบัติที่ถูกต้องแก่นายจ้างรวมทั้งสร้างความเข้าใจแก่ลูกจ้างอีกด้วย โดยไตรมาสที่ 4 ปี 2563 (ตุลาคม - ธันวาคม) สำนักงานสวัสดิการและคุ้มครองแรงงานจังหวัดพัทลุง ได้ดำเนินการตรวจสอบสถานประกอบการทั้งสิ้น 24 แห่ง ลูกจ้างที่ผ่านการตรวจหรือได้รับการคุ้มครองแรงงาน จำนวนทั้งสิ้น 498 คน จำแนกเป็นชาย 233 คน และหญิง 265 คน สถานประกอบการที่ดำเนินการตรวจสอบส่วนใหญ่เป็นสถานประกอบการขนาดเล็ก คือ ขนาด 1 - 9 คน จำนวน 11 แห่ง (ร้อยละ 45.83) รองลงมา คือ ขนาด 10 - 49 คน จำนวน 10 แห่ง (ร้อยละ 41.67) ขนาด 50-99 คน จำนวน 2 คน (ร้อยละ 8.33) และขนาด 100 คนขึ้นไป จำนวน 1 คน (ร้อยละ 4.17) ตารางภาคผนวก 18, แผนภูมิที่ 3-25)

แผนภูมิที่ 3 – 25 สถานประกอบการที่ผ่านการตรวจคุ้มครองแรงงาน จำแนกตามขนาดสถานประกอบการในจังหวัดพัทลุง

ขนาดสถานประกอบการ

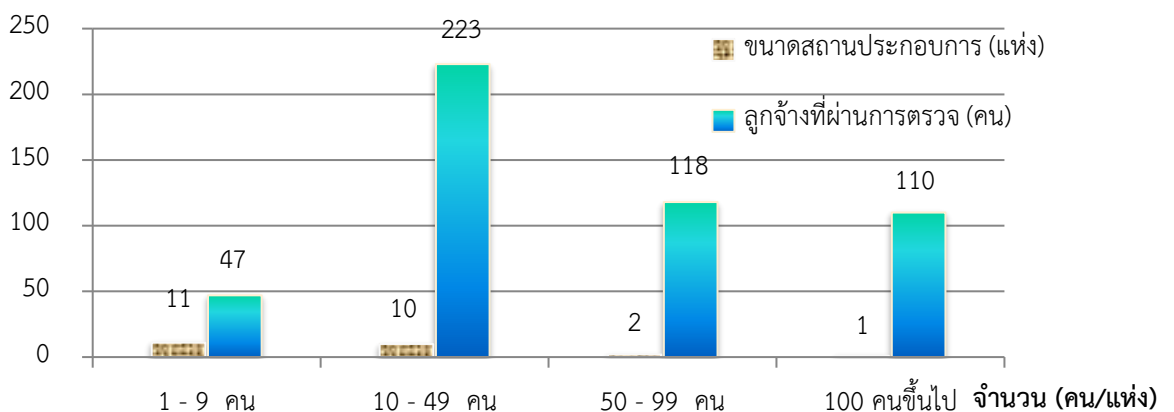

ที่มา : สำนักงานสวัสดิการและคุ้มครองแรงงานจังหวัดพัทลุง



จากการตรวจสอบสถานประกอบกิจการ ณ ไตรมาสที่ 4 ปี 2563 (ตุลาคม - ธันวาคม) จำนวน 24 แห่ง มีสถานประกอบกิจการปฏิบัติถูกต้องตามกฎหมายคุ้มครองแรงงาน จำนวน 9 แห่ง (ร้อยละ 37.50) และปฏิบัติไม่ถูกต้องตามกฎหมายคุ้มครองแรงงาน จำนวน 15 แห่ง (ร้อยละ 62.50) (ตารางภาคผนวก 19, แผนภูมิที่ 3 - 26)

แผนภูมิที่ 3 - 26 เปรียบเทียบผลการตรวจสอบสถานประกอบกิจการ ไตรมาสที่ 1/2563 , 2/2562 , 3/2563 ,4/2563

จำนวน (แห่ง)

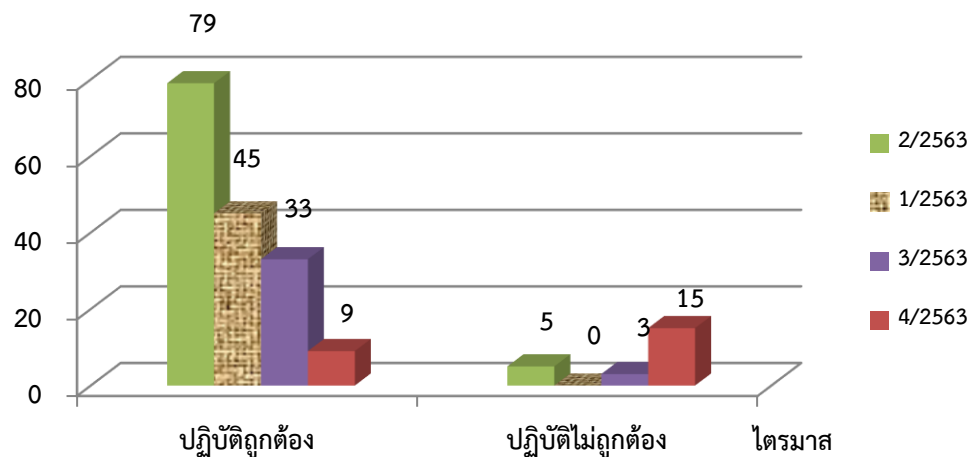

ที่มา : สำนักงานสวัสดิการและคุ้มครองแรงงานจังหวัดพัทลุง

4.1.2) การตรวจตามพระราชบัญญัติความปลอดภัยอาชีวอนามัย และสภาพแวดล้อมในการทำงาน

การตรวจตามพระราชบัญญัติความปลอดภัยอาชีวอนามัยและสภาพแวดล้อมในการทำงาน เป็นเครื่องมือในการคุ้มครองดูแลความปลอดภัยในการทำงานของลูกจ้าง รวมถึงเป็นอีกมาตรการหนึ่ง ที่ดำเนินการเพื่อกระตุ้นส่งเสริมให้นายจ้างเจ้าของสถานประกอบการมองเห็นความสำคัญ และตระหนักถึงเรื่องความปลอดภัยอาชีวอนามัยและสภาพแวดล้อมในการทำงาน เพราะหากการทำงานมีความปลอดภัยย่อมส่งผลถึงคุณภาพชีวิตที่ดีของลูกจ้าง เมื่อลูกจ้างมีคุณภาพชีวิตที่ดีแล้วก็จะทำงานอย่างมีความสุขและส่งผลกระทบต่อผลผลิตที่เพิ่มสูงขึ้นให้กับสถานประกอบกิจการซึ่งจะนำไปสู่ผลกำไรตามมานั่นเองในไตรมาสที่ 4 ปี 2563 (ตุลาคม - ธันวาคม) สำนักงานสวัสดิการและคุ้มครองแรงงานจังหวัดพัทลุง ได้ดำเนินการตรวจความปลอดภัยอาชีวอนามัย และสภาพแวดล้อมในการทำงานโดยมีการตรวจสอบสถานประกอบการทั้งสิ้น 18 แห่ง มีลูกจ้างผ่านการตรวจฯ ทั้งสิ้น 754 คน จำแนกเป็นชาย 425 คน และหญิง 329 คน สถานประกอบกิจการที่ดำเนินการตรวจเป็นสถานประกอบกิจการ ขนาด 10 - 49 คน จำนวน 11 แห่ง (ร้อยละ 61.11) รองลงมา คือ ขนาด 50 - 99 คน จำนวน 3 คน (ร้อยละ 16.67) และขนาด 1 - 9 คน , ขนาด 100 คนขึ้นไป ขนาดสถานประกอบการละ 2 แห่ง (ร้อยละ 11.11) (ตารางภาคผนวก 20, แผนภูมิที่ 3 - 27)



**แผนภูมิที่ 3 - 27 การตรวจตามพระราชบัญญัติความปลอดภัยอาชีวอนามัยและสภาพแวดล้อมในการทำงาน
จำแนกตามขนาดสถานประกอบการ**

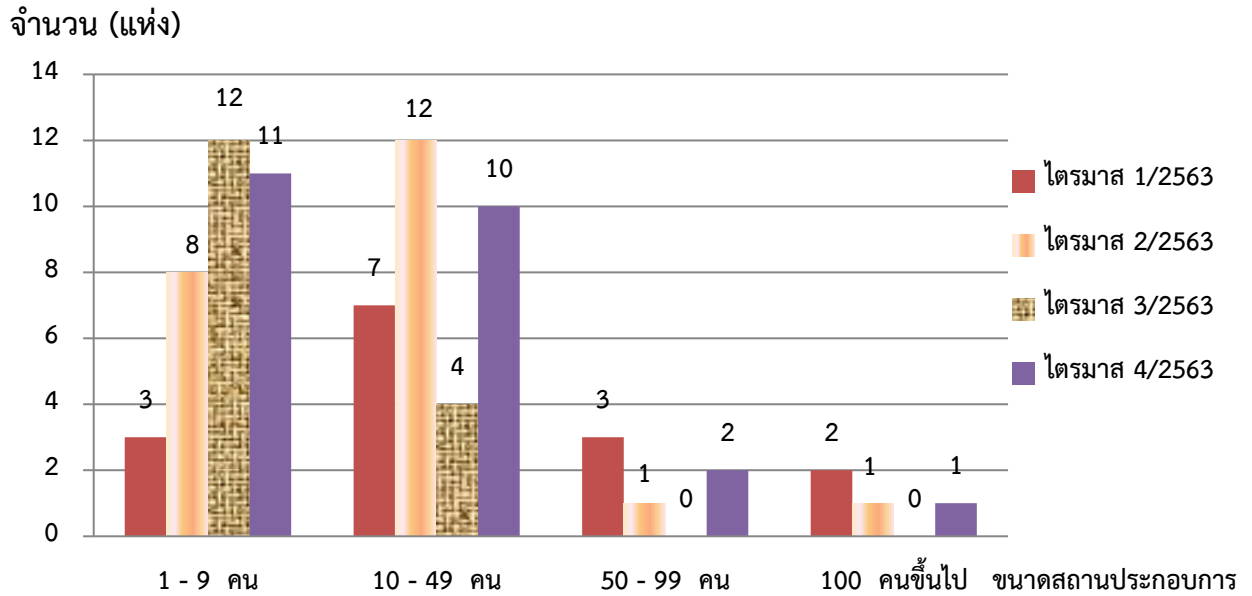

ผลการตรวจความปลอดภัยอาชีวอนามัย และสภาพแวดล้อมในการทำงานในสถานประกอบกิจการพบว่า มีสถานประกอบกิจการปฏิบัติถูกต้องๆ จำนวน 7 แห่ง (ร้อยละ 38.89) และปฏิบัติไม่ถูกต้องๆ จำนวน 11 แห่ง (ร้อยละ 61.11) (แผนภูมิที่ 3-28)

**แผนภูมิที่ 3 - 28 ผลการตรวจความปลอดภัยอาชีวอนามัย และสภาพแวดล้อมในการทำงานในสถาน
ประกอบการจังหวัดพัทลุงจำแนกตามประเภทอุตสาหกรรม**

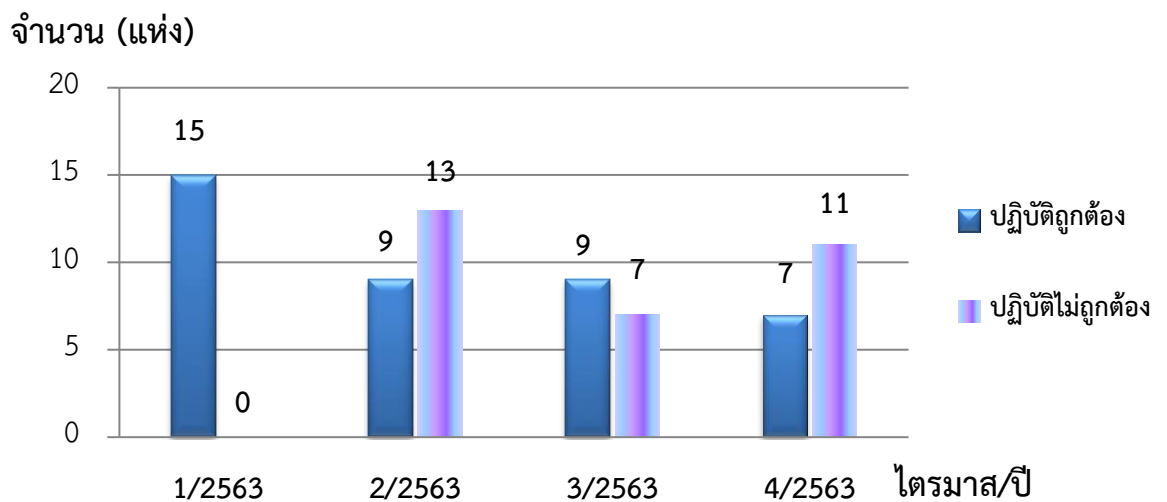

ที่มา : สำนักงานสวัสดิการและคุ้มครองแรงงานจังหวัดพัทลุง



4.2) สถานการณ์การเลิกจ้าง

รายงานสถานการณ์การเลิกจ้างของจังหวัดพัทลุง มีสถานประกอบการเลิกกิจการ จำนวน 35 แห่ง ลูกจ้าง จำนวน 62 คน จำแนกเป็นสถานประกอบการกิจการขนาด 1 – 9 คน จำนวน 34 แห่ง ลูกจ้างถูกเลิกจ้าง 52 คน และกิจการขนาด 10 – 49 คน จำนวน 1 แห่ง ลูกจ้าง 10 คน เมื่อพิจารณาจำแนกตามประเภทกิจการ 3 อันดับแรก พบว่า การให้บริการทางสุขภาพ มีการเลิกกิจการสูงสุด จำนวน 10 แห่ง ลูกจ้าง 10 คน รองลงมา คือ การขายส่ง ขายปลีก จำนวน 6 แห่ง ลูกจ้าง 4 คน และการผลิต 4 แห่ง ลูกจ้าง 12 คน

ที่มา : สำนักงานประกันสังคมจังหวัดพัทลุง

4.3) การสวัสดิการแรงงาน

นอกจากการตรวจสอบสถานประกอบการเพื่อเป็นการป้องกันและให้ความคุ้มครองลูกจ้างเพื่อให้มีคุณภาพชีวิตที่ดีขึ้นแล้ว สำนักงานสวัสดิการและคุ้มครองแรงงานจังหวัดพัทลุง ยังมีการส่งเสริมการจัดสวัสดิการแรงงานในสถานประกอบการ โดยในไตรมาสที่ 4 ปี 2563 (เดือนตุลาคม - ธันวาคม) สำนักงานสวัสดิการและคุ้มครองแรงงาน ได้มีการดำเนินการส่งเสริมนายจ้างเจ้าของสถานประกอบการโดยได้ส่งเสริมสวัสดิการเพื่อแรงงานครอบครัวและสังคม จำนวน 15 แห่ง ลูกจ้างได้รับการส่งเสริมสวัสดิการตามแรงงาน จำนวน 227 คน (ตารางที่ 3-3)

ตารางที่ 3 - 3 การส่งเสริมการจัดสวัสดิการแรงงานจำแนกกิจกรรมที่ส่งเสริม ไตรมาสที่ 1/2563 – 3/2563

กิจกรรมที่ส่งเสริม	1/2563		2/2563		3/2563		4/2563	
	แห่ง	คน	แห่ง	คน	แห่ง	คน	แห่ง	คน
1. ส่งเสริมสวัสดิการเพื่อแรงงาน ครอบครัวและสังคม	12	136	12	136	18	218	15	227
2. ดำเนินการพัฒนาเด็กปฐมวัยศูนย์เด็กเล็ก วิทยาเขตสิรินธรราชวิทยาลัยในพระราชูปถัมภ์	0	0	0	0	0	0	0	0
3. ให้บริการเงินกู้กองทุนเพื่อผู้ใช้แรงงาน	0	0	0	0	0	0	0	0

ที่มา : สำนักงานสวัสดิการและคุ้มครองแรงงานจังหวัดพัทลุง

4.4) การประสบอันตราย/เจ็บป่วยเนื่องจากการทำงาน

การประสบอันตรายหรือเจ็บป่วยเนื่องจากการทำงาน ข้อมูลจากระบบประกันสังคมพบว่า ในไตรมาสที่ 4 ปี 2563 (ตุลาคม - ธันวาคม) มีผู้ประสบอันตรายหรือเจ็บป่วยเนื่องจากการทำงานจำนวนทั้งสิ้น 28 ราย ลดลงจากไตรมาสที่ผ่าน (6 ราย) โดยผู้ประสบอันตรายหรือเจ็บป่วยฯ ส่วนใหญ่ทำงานในสถานประกอบการขนาด 100 คนขึ้นไป จำนวน 10 ราย (ร้อยละ 35.71) รองลงมา คือ ขนาด 10 - 49 คน จำนวน 8 ราย (ร้อยละ 28.57) ขนาด 50 - 99 คน จำนวน 7 ราย (ร้อยละ 25.00) และขนาด 1-9 คน 3 ราย (ร้อยละ 10.71) (ตารางภาคผนวก 30 , แผนภูมิที่ 3 - 29)



**แผนภูมิที่ 3 - 29 เปรียบเทียบผู้ประสบอันตรายหรือเจ็บป่วยเนื่องจากการทำงานในจังหวัดพัทลุง
จำแนกตามขนาดสถานประกอบการ**

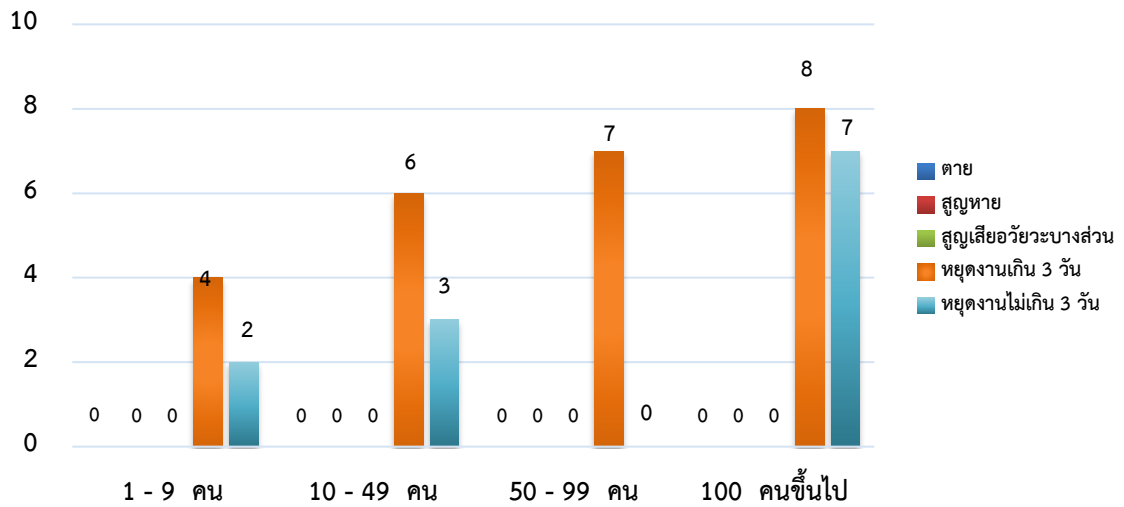

ที่มา : สำนักงานประกันสังคมจังหวัดพัทลุง

เมื่อพิจารณาผู้ประสบอันตรายหรือเจ็บป่วยเนื่องจากการทำงานในจังหวัดพัทลุง จำนวน 28 ราย โดยจำแนกตามประเภทความร้ายแรง พบว่า หยุดงานเกิน 3 วัน จำนวน 24 ราย (ร้อยละ 85.71) รองลงมา คือ หยุดงานไม่เกิน 3 วัน จำนวน 4 ราย (ร้อยละ 14.29)

สำหรับสาเหตุการประสบอันตรายเนื่องจากการทำงาน 5 อันดับแรก พบว่าสาเหตุวัตถุหรือสิ่งของตัด/บาด/ทิ่มแทง มีมากที่สุด จำนวน 6 ราย (ร้อยละ 21.43) รองลงมา คือ วัตถุหรือสิ่งของหนีบ/ดึง , วัตถุหรือสิ่งของหรือสารเคมีกระเด็นเข้าตา สาเหตุละ 5 ราย (ร้อยละ 17.86) วัตถุหรือสิ่งของฟ้งทลายหล่นทับ 4 คน (ร้อยละ 14.29) หกล้ม ลื่นล้ม 2 ราย (ร้อยละ 10.71) ตกจากที่สูง , วัตถุหรือสิ่งของกระแทกชน สาเหตุละ 2 ราย (ร้อยละ 7.14) ตามลำดับ (ตารางภาคผนวก 31 , แผนภูมิที่ 3 - 30)

แผนภูมิที่ 3 - 30 สาเหตุการประสบอันตรายเนื่องจากการทำงาน ในจังหวัดพัทลุง

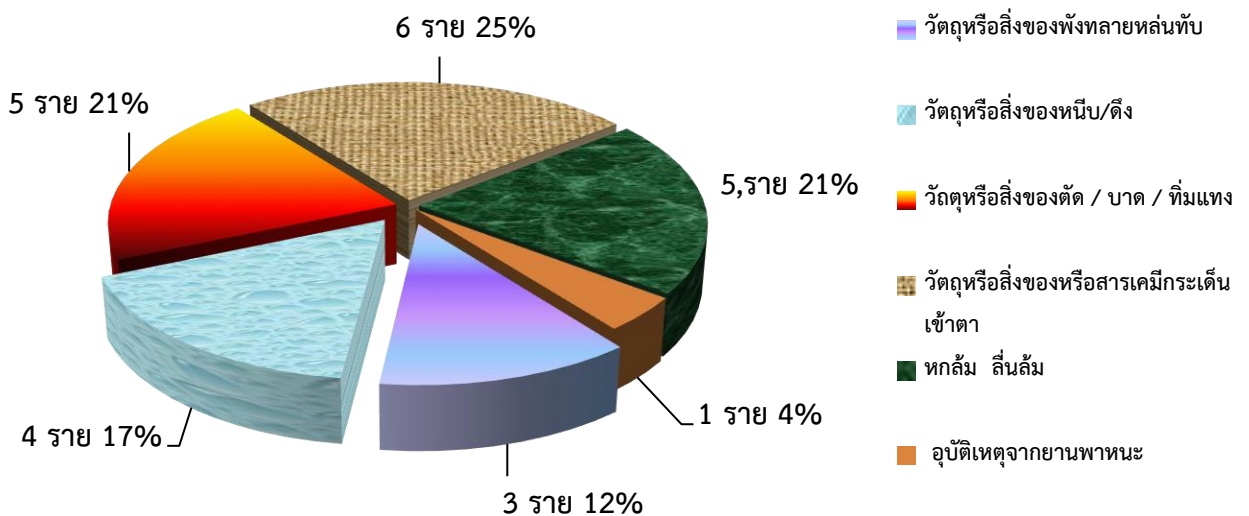

ที่มา : สำนักงานประกันสังคมจังหวัดพัทลุงข้อมูล ณ เดือนตุลาคม - ธันวาคม 2563



5) การประกันสังคม

ข้อมูล ณ ไตรมาส 4 ปี 2563 (ตุลาคม – ธันวาคม) พบว่า มีสถานประกอบการอยู่ในระบบประกันสังคม จำนวนทั้งสิ้น 1,240 แห่ง ผู้ประกันตน 11,410 คน ประเภทกิจการที่มีผู้ประกันตนมากที่สุด คือ อื่นๆ จำนวน 3,533 คน (ร้อยละ 30.96) จำนวนสถานประกอบการ 129 แห่ง (ร้อยละ 10.40) รองลงมาคือ การขายส่ง การขายปลีก การซ่อมแซมยานยนต์ ของใช้ส่วนบุคคลและของใช้ครัวเรือน จำนวน 2,895 คน (ร้อยละ 25.37) สถานประกอบการ 430 แห่ง (ร้อยละ 34.68) การผลิตจำนวน 1,870 คน (ร้อยละ 16.39) สถานประกอบการจำนวน 200 แห่ง (ร้อยละ 16.13) ก่อสร้างจำนวน 983 คน (ร้อยละ 8.62) สถานประกอบการ 127 แห่ง (ร้อยละ 10.24) เกษตรกรรม การป่าไม้ และการประมง จำนวน 444 คน (ร้อยละ 3.89) สถานประกอบการ 55 แห่ง (ร้อยละ 4.44) การ (ตารางภาคผนวก 32, แผนภูมิที่ 3-31)

แผนภูมิที่ 3-31 สถานประกอบการและผู้ประกันตนจังหวัดพัทลุง จำแนกตามอุตสาหกรรม (5 อันดับแรก)

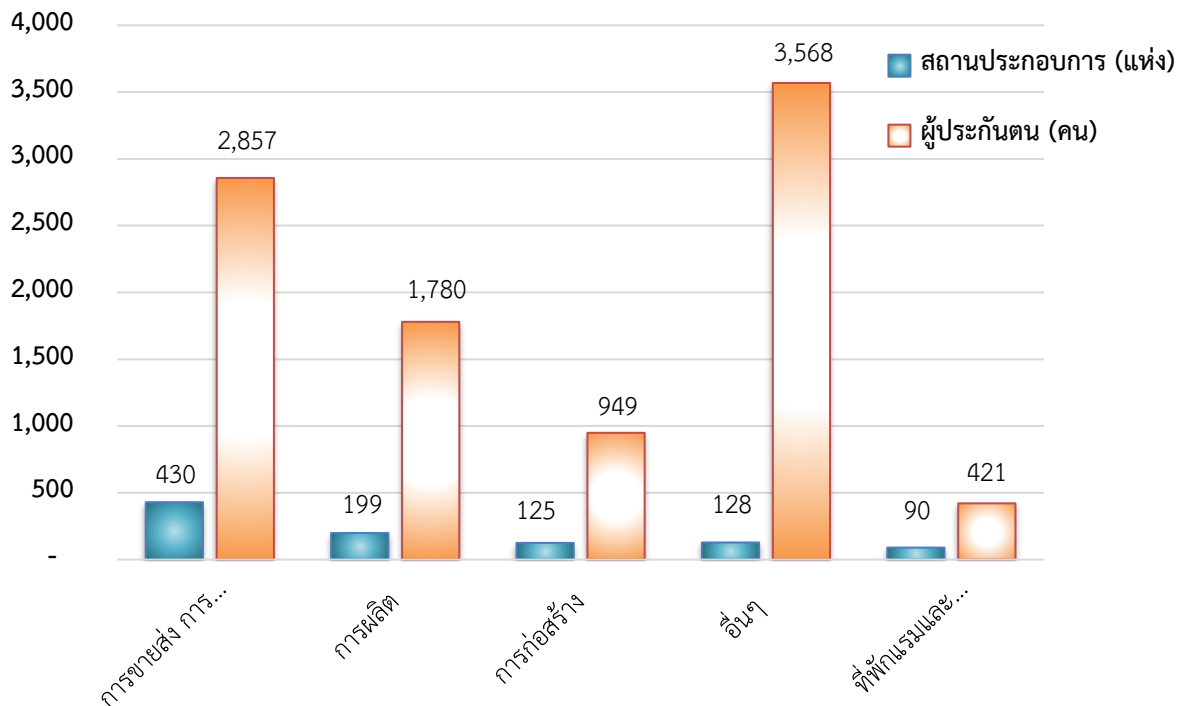

ที่มา : สำนักงานประกันสังคมจังหวัดพัทลุง

สถานพยาบาลในสังกัดประกันสังคมจังหวัดพัทลุง

สถานพยาบาล สถานพยาบาลในสังกัดประกันสังคมที่เป็นสถานพยาบาลของรัฐบาล (โรงพยาบาลพัทลุง และโรงพยาบาลอำเภอ) ในจังหวัดพัทลุง มีจำนวน 1 แห่ง



การใช้บริการกองทุนเงินทดแทน (เนื่องจากการทำงาน)

ในไตรมาสที่ 4 ปี 2563 (ตุลาคม - ธันวาคม) จังหวัดพัทลุงมีผู้ประกันตนใช้บริการกองทุนเงินทดแทน (เนื่องจากการทำงาน) จำนวนทั้งสิ้น 28 ราย เมื่อจำแนกตามประเภทประโยชน์ทดแทนที่ผู้ประกันตนใช้บริการมากที่สุด คือ กรณีหยุดงานเกิน 3 วัน จำนวน 24 ราย (ร้อยละ 85.71) รองลงมา คือ หยุดงานไม่เกิน 3 วัน จำนวน 4 ราย (ร้อยละ 14.29) (ตารางที่ 3-4)

ตารางที่ 3 – 4 ผู้ใช้บริการกองทุนเงินทดแทน จำแนกตามประเภทประโยชน์ทดแทน (เนื่องจากการทำงาน)

ไตรมาสที่ 4/2563

ประเภทประโยชน์ทดแทน	ผู้ให้บริการ(คน)	จำนวนเงิน (บาท)
ตาย		-
ทุพพลภาพ	-	-
สูญเสียอวัยวะบางส่วน	-	-
หยุดงานเกิน 3 วัน	24	286,592.77
หยุดงานไม่เกิน 3 วัน	4	2473.30
รวม	37	289,066.07

ที่มา : สำนักงานประกันสังคมจังหวัดพัทลุงข้อมูล ณ เดือนตุลาคม - ธันวาคม 2563

การใช้บริการกองทุนเงินทดแทน (ไม่เนื่องจากการทำงาน)

สถานะการใช้บริการเงินกองทุนประกันสังคมกองทุนเงินทดแทน โดยจำนวนการใช้บริการของกองทุนประกันสังคมพิจารณาตามประเภทของประโยชน์ทดแทน (ไม่เนื่องจากการทำงาน) ซึ่งมี 7 กรณี ได้แก่ กรณีเจ็บป่วย คลอดบุตร ทุพพลภาพ ตายสงเคราะห์บุตร ชราภาพ และว่างงานพบว่าในไตรมาส 4 ปี 2563 มีผู้ใช้บริการกองทุนเงินทดแทนไม่เนื่องจากการทำงานทั้งสิ้น 13,628 ราย ยอดการจ่ายเงินประโยชน์ทดแทน จำนวน 93,298,014.68 บาท สำหรับประเภทประโยชน์ทดแทนที่ผู้ประกันตนใช้บริการสูงสุดในไตรมาสนี้ คือ กรณีสงเคราะห์บุตรผู้ใช้บริการ 6,585 ราย (ร้อยละ 48.32 ของผู้ใช้บริการทั้งหมด) รองลงมา คือ กรณีเจ็บป่วย จำนวน 3,507 ราย (ร้อยละ 25.73) กรณีว่างงาน จำนวน 2,208 ราย (ร้อยละ 16.21) กรณีชราภาพ จำนวน 924 ราย (ร้อยละ 6.78) คลอดบุตรจำนวน 314 ราย (ร้อยละ 2.30) ทุพพลภาพ 63 ราย (ร้อยละ 0.46) และกรณีตาย จำนวน 27 ราย (ร้อยละ 0.20) (ตารางภาคผนวก 33, แผนที่ 3 - 32)

เมื่อพิจารณาตามปริมาณการจ่ายเงินประโยชน์ทดแทน ในเดือนตุลาคม - ธันวาคม 2563 มีการจ่ายเงิน 7 กรณี รวมเป็นเงินทั้งสิ้น 93,298,014.68 บาท โดยกรณีว่างงานมีการจ่ายเงินประโยชน์ทดแทนสูงสุด จำนวน 48,996,463.65 บาท (ร้อยละ 52.52) รองลงมา คือ เจ็บป่วย 15,253,605.99 บาท (ร้อยละ 16.35) สงเคราะห์บุตร 12,399,600.00 บาท (ร้อยละ 13.29) คลอดบุตร 7,207,079.50 บาท (ร้อยละ 7.72) ชราภาพ 6,090,600.54 บาท (ร้อยละ 6.53) เสียชีวิต 12,255,384 บาท (ร้อยละ 2.42) และทุพพลภาพ 1,095,281.00 บาท (ร้อยละ 1.17) (แผนภูมิที่ 3-32)



แผนภูมิที่ 3 - 32 ผู้ประกันตนที่ใช้บริการกองทุนประกันสังคม จำแนกตามประเภทประโยชน์ทดแทน (ไม่เนื่องจากการทำงาน)

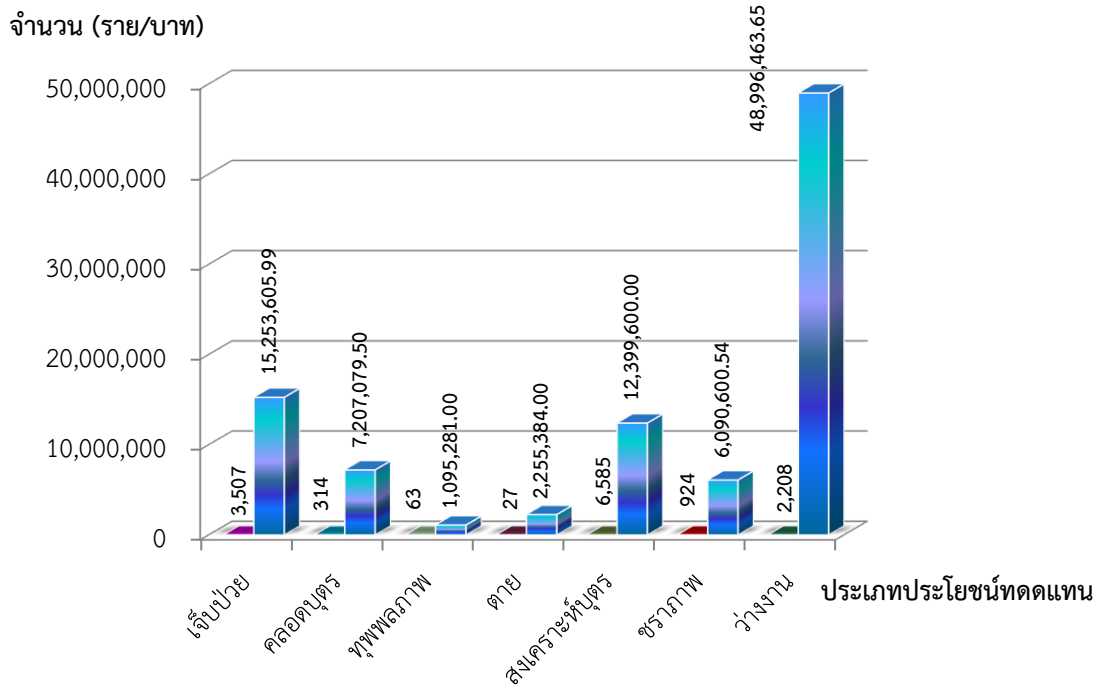

หมายเหตุ : กรณีทุพพลภาพ, สงเคราะห์บุตร และกรณีว่างงาน จำนวนผู้ให้บริการไต่ยอดของเดือนธันวาคม 2563 แต่จำนวนเงินใช้เดือนตุลาคม - ธันวาคม 2563 รวมกัน
ที่มา : รายงานประโยชน์ทดแทนกองทุนประกันสังคม 7 กรณี ของสำนักงานประกันสังคมจังหวัดพัทลุง

ผู้ประกันตนแรงงานนอกระบบ (มาตรา 40)

ผู้ประกันตนแรงงานนอกระบบ (มาตรา 40) คือ บุคคลทั่วไปที่ประกอบอาชีพอิสระที่มีอายุ 15 ปีขึ้นไป แต่ไม่เกิน 60 ปี และไม่เป็นผู้ประกันตนตามมาตรา 33 (ไม่เป็นลูกจ้างในสถานประกอบการ) หรือไม่เป็นผู้ประกันตนโดยสมัครใจมาตรา 39 โดยประกันสังคมแรงงานนอกระบบ (มาตรา 40) เป็นการขยายโอกาสให้บุคคลที่กล่าวมานี้ได้เข้าถึงสิทธิประโยชน์ของระบบประกันสังคม โดยข้อมูลจากสำนักงานประกันสังคมจังหวัดพัทลุง ณ เดือนธันวาคม 2563 มีผู้สมัครขึ้นทะเบียนประกันสังคมแรงงานนอกระบบ (มาตรา 40) จังหวัดพัทลุงทั้งสิ้น 36,989 ราย เมื่อพิจารณาถึงการขอรับสิทธิประโยชน์ทดแทนของผู้ประกันตนแรงงานนอกระบบ (มาตรา 40) ตั้งแต่วันที่ 1 ตุลาคม - 31 ธันวาคม 2563 มีผู้ขอรับสิทธิประโยชน์ทดแทนทั้งสิ้น 286 ราย โดยสาเหตุที่ผู้ประกันตนใช้สิทธิมากที่สุด คือ เจ็บป่วย/ประสบอันตราย จำนวน 261 ราย (ร้อยละ 91.26) รองลงมา คือ บำเหน็จชราภาพ จำนวน 20 คน (ร้อยละ 6.99) กรณีตาย 5 คน (ร้อยละ 1.75) (ตารางที่ 3 - 5 ,แผนภูมิที่ 3 - 34)

ตารางที่ 3-5 เปรียบเทียบข้อมูลผู้ใช้สิทธิประโยชน์ทดแทนกองทุนประกันสังคมแรงงานนอกระบบ จำแนกตาม
ประโยชน์ทดแทน ไตรมาสที่ 3 ปี 2563 – ไตรมาส 4 ปี 2563

ประเภทประโยชน์ทดแทน	การวินิจฉัย (ราย)	
	ไตรมาส 3 ปี 2563	ไตรมาส 4 ปี 2563
เจ็บป่วย/ประสบอันตราย	641	261
ทุพพลภาพ	0	0
ตาย	31	5
ชราภาพ	50	20
รวม	722	286

ตารางที่ 3 - 34 ผู้ใช้สิทธิประโยชน์ทดแทนกองทุนประกันสังคมแรงงานนอกระบบ จำแนกตามประโยชน์ทดแทน

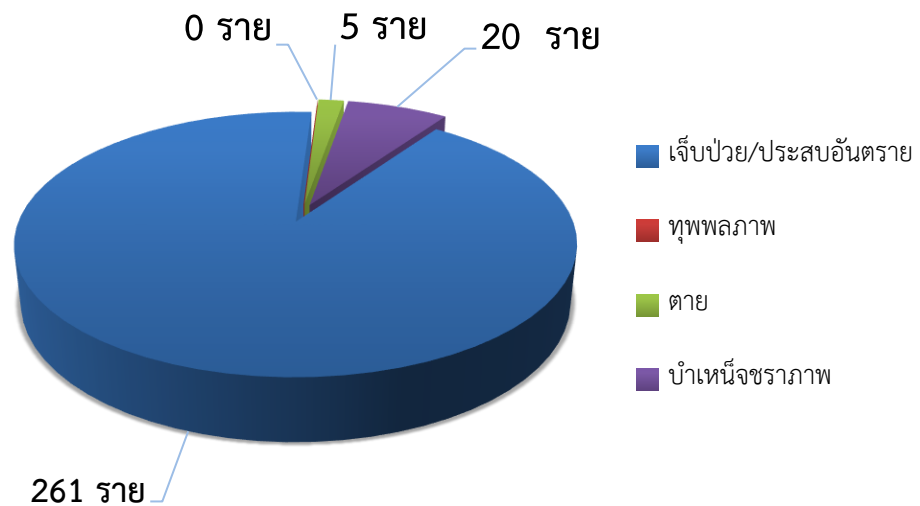

ที่มา : สำนักงานประกันสังคมจังหวัดพัทลุง ข้อมูล ณ เดือนตุลาคม – ธันวาคม 2563



ภารกิจหน่วยงานสังกัดกระทรวงแรงงานจังหวัดพัทลุง

หน่วยงาน	รายชื่อหัวหน้าส่วนราชการ	ภารกิจ	ที่อยู่	หมายเลขโทรศัพท์
1. สำนักงานแรงงานจังหวัดพัทลุง	นายปรีชา แก้วมณี แรงงานจังหวัดพัทลุง	- เป็นผู้แทนกระทรวงแรงงานในจังหวัด - ประสานนโยบายยุทธศาสตร์ด้านแรงงานหน่วยงานสังกัดกระทรวงแรงงานให้สอดคล้องกับยุทธศาสตร์ กระทรวงและจังหวัด	ศาลากลางจังหวัด ชั้น 3 ถ.รามесวรรค์ ต.คูหาสวรรค์ อ.เมือง จ.พัทลุง 93000	โทรศัพท์. 074614219 , 0 74612015 โทรสาร. 0 74614219 มท. 71751 มือถือ : 0 898700198
2. สำนักงานจัดหางานจังหวัดพัทลุง	นางสาวพรณี แสงมณี จัดหางานจังหวัดพัทลุง	- จัดหางานในประเทศ - จัดหางานต่างประเทศ - ควบคุมการทำงานของแรงงานต่างด้าว - ส่งเสริมการประกอบอาชีพอิสระ/แนะแนวอาชีพ	เลขที่ 18 ถนนไชยบุรี ต.คูหาสวรรค์ อ.เมือง จ.พัทลุง 93000	โทรศัพท์. 0 74614141 โทรสาร.0 74614144 ต่อ22
3. สำนักงานสวัสดิการและคุ้มครองแรงงานจังหวัดพัทลุง	นายสุพจน์ แยกเพ็ง สวัสดิการและคุ้มครองแรงงานจังหวัดพัทลุง	- คุ้มครองดูแลให้ผู้ใช้แรงงานได้รับสิทธิประโยชน์ด้านแรงงาน/ไกล่เกลี่ยข้อพิพาทแรงงาน - รับข้อร้องทุกข์จากลูกจ้างกรณีนายจ้างไม่ปฏิบัติตาม พ.ร.บ. คุ้มครองแรงงาน	เลขที่ 16/1 ถนนไชยบุรี ต.คูหาสวรรค์ อ.เมือง จ.พัทลุง 93000	โทรศัพท์. 0 74611958 โทรสาร. 074611958
4.สำนักงานประกันสังคมจังหวัดพัทลุง	นางสาวสุมณฑา พลคง ประกันสังคมจังหวัดพัทลุง	- คุ้มครองลูกจ้างผู้ประกันตนในสถานประกอบการและแรงงานนอกระบบให้ได้รับสิทธิประโยชน์ตามกฎหมาย (กองทุนเงินทดแทนและกองทุนประกันสังคม)	เลขที่ 16 ถนนไชยบุรี ต.คูหาสวรรค์ อ.เมือง จ.พัทลุง 93000	โทรศัพท์. 074621447-8 โทรสาร. 0 74641011
5.สำนักงานพัฒนาฝีมือแรงงานพัทลุง	นายอุทัย อินทรเพชร ผู้อำนวยการสำนักงานพัฒนาฝีมือแรงงานพัทลุง	- ฝึกอบรมอาชีพ โดยไม่เสียค่าใช้จ่าย - ฝึกยกระดับฝีมือแรงงานเพื่อเพิ่มทักษะในการทำงาน - ทดสอบมาตรฐานฝีมือแรงงาน	255 หมู่ที่ 9 ต.โดนดด้วน อ.ควนขนุน จ.พัทลุง 93110	โทรศัพท์. 0 74682163-5 โทรสาร. 0 74682164 มือถือ : 0827822786 0854838596



ตารางภาคผนวก

ตารางที่ 1 ดัชนีราคาผู้บริโภคจังหวัดพัทลุง จำแนกตามประเภทของดัชนีและหมวดสินค้า เดือนธันวาคม 2563

หมวด	สัดส่วนน้ำหนัก ปีฐาน	ดัชนี				อัตราการเปลี่ยนแปลง		
		ต.ค.63	พ.ย.63	ธ.ค.63	ม.ค.-ธ.ค.63	ต.ค.63/ ธ.ค.63	ธ.ค.63/ ธ.ค.62	ม.ค.63-ธ.ค.63/ ม.ค.62-ธ.ค.62
รวมทุกรายการ	100.00	101.8	102.5	103.1	101.9	-0.3	-1.7	-1.5
หมวดอาหารและเครื่องดื่ม	41.65	105.7	105.9	105.5	106.1	-0.2	0.2	1.3
ข้าว แป้งและผลิตภัณฑ์จากแป้ง	4.70	103.6	103.6	104.2	103.6	0.0	-0.6	0.5
เนื้อสัตว์ เป็ดไก่ และสัตว์น้ำ	11.91	108.0	108.1	105.5	107.2	-0.1	2.4	2.5
ไข่และผลิตภัณฑ์นม	2.69	103.4	105.3	103.8	104.0	-1.8	-0.4	1.4
ผักและผลไม้	5.49	96.1	96.5	105.9	100.0	-0.4	-9.3	-4.0
เครื่องประกอบอาหาร	3.83	115.4	115.4	107.6	115.5	0.0	7.2	8.0
เครื่องดื่มไม่มีแอลกอฮอล์	1.97	102.3	102.3	101.1	102.5	0.0	1.2	1.4
อาหารบริโภค -ในบ้าน	6.69	105.6	105.6	105.5	105.6	0.0	0.1	0.2
อาหารบริโภค-นอกบ้าน	4.37	108.6	108.6	107.6	108.6	0.0	0.9	0.9
หมวดอื่น ๆ ไม่ใช่อาหาร และเครื่องดื่ม	58.35	98.8	99.2	102.0	98.8	-0.4	-3.1	-3.3
หมวดเครื่องนุ่งห่มและรองเท้า	2.74	101.9	101.9	101.7	101.8	0.0	0.2	0.1
หมวดเคหสถาน	18.33	100.9	101.0	100.9	99.6	-0.1	0.0	-1.3
หมวดการตรวจรักษาและบริการส่วนบุคคล	4.53	100.7	101.2	100.5	101.0	-0.5	0.2	0.9
หมวดพาหนะ การขนส่ง และการสื่อสาร	29.03	95.1	95.8	101.6	95.8	-0.7	-6.4	-6.4
หมวดการบันเทิง การอ่านและการศึกษา	3.13	111.3	111.3	111.3	111.3	0.0	0.0	0.7
หมวดยาสูบและเครื่องดื่มมีแอลกอฮอล์	.58	121.1	121.1	121.1	121.1	0.0	0.0	0.0
ดัชนีราคาผู้บริโภคพื้นฐาน	59.86	104.1	104.1	103.4	104.0	0.0	0.7	0.7
กลุ่มอาหารสดและพลังงาน	40.14	98.4	99.1	103.8	98.7	-0.7	-5.2	-4.6
- อาหารสด	24.78	104.4	104.7	105.5	104.9	-0.3	-1.0	0.6
- พลังงาน	15.36	87.8	89.1	100.1	87.9	-1.5	-12.3	-13.3

ที่มา : สำนักงานพาณิชย์จังหวัดพัทลุง เว็บไซต์ <http://www.price.moc.go.th>

ตารางที่ 2 ผลิตภัณฑ์มวลรวมจังหวัดพัทลุง ณ ราคาประจำปี

Industry	2009	2010	2011	2012r	2013r	2014r	2015r	2016r	2017r	2018p
ภาคเกษตร	9,572	13,703	16,232	14,410	13,402	11,847	10,662	11,980	12,025	11,190
เกษตรกรรม การป่าไม้ และการประมง	9,572	13,703	16,232	14,410	13,402	11,847	10,662	11,980	12,025	11,190
ภาคนอกเกษตร	18,397	20,215	22,118	21,773	21,363	21,053	21,532	24,530	24,461	24,817
การทำเหมืองแร่และเหมืองหิน	129	152	179	162	162	168	111	199	212	206
การผลิต	2,413	3,248	3,875	3,228	3,586	3,193	3,129	3,316	3,894	3,657
ไฟฟ้า ก๊าซ ไอ้่น้ำและระบบปรับอากาศ supply	323	336	353	390	446	478	460	493	509	464
การจัดหาน้ำ การจัดการและการบำบัดน้ำเสียของเสียและสิ่งปฏิกูล	36	37	37	50	62	78	78	82	95	92
การก่อสร้าง	1,085	1,256	1,664	1,600	1,311	1,577	1,618	1,590	1,474	1,557
การขายส่งและการขายปลีก การซ่อมยานยนต์และจักรยานยนต์	3,075	3,792	4,229	3,919	3,628	3,669	3,915	4,587	4,784	4,729
การขนส่งและสถานที่เก็บสินค้า	604	531	513	550	558	588	631	710	804	833
ที่พักแรมและบริการด้านอาหาร	49	43	60	73	82	87	100	115	125	139
ข้อมูลข่าวสารและการสื่อสาร	237	287	353	375	341	377	503	483	556	584
กิจกรรมทางการเงินและการประกันภัย	1,194	1,587	1,674	1,948	2,278	2,459	2,753	3,037	3,134	3,294
กิจกรรมอสังหาริมทรัพย์	1,627	1,781	1,854	1,771	1,746	1,568	1,422	2,188	1,731	1,684
กิจกรรมทางวิชาชีพ วิทยาศาสตร์ และเทคนิค	5	8	11	14	16	18	17	21	20	18
กิจกรรมการบริหารและการบริการสนับสนุน	74	61	84	73	77	75	81	86	97	108
การบริหารราชการ การป้องกันประเทศ และการประกันสังคม	2,867	2,265	2,418	2,849	2,265	1,563	1,619	2,229	1,822	2,000
การศึกษา	3,445	3,674	3,558	3,412	3,427	3,688	3,581	3,718	3,515	3,615
กิจกรรมด้านสุขภาพและงานสังคมสงเคราะห์	1,026	970	1,013	1,110	1,111	1,192	1,236	1,385	1,384	1,504
ศิลปวัฒนธรรมและนันทนาการ	22	29	35	42	42	44	42	53	63	73
กิจกรรมบริการด้านอื่นๆ	186	159	208	209	224	229	234	239	244	259
Gross provincial product (GPP)	27,969	33,919	38,350	36,183	34,765	32,900	32,194	36,510	36,486	36,006
GPP Per capita (Baht)	57,727	70,555	78,951	74,841	71,703	67,663	66,023	74,661	74,399	73,213
Population (1,000 persons)	484	481	486	483	485	486	488	489	490	492

ที่มา : สำนักงานคลังจังหวัดพัทลุง

ตารางที่ 3 การจดทะเบียนของนิติบุคคลตั้งใหม่ตามหมวดธุรกิจจังหวัดพัทลุง ไตรมาสที่ 4 ปี 2563

อุตสาหกรรม	บริษัทจำกัด		ห้างหุ้นส่วนจำกัด		บริษัทมหาชนจำกัด		รวม	
	ราย	ล้านบาท	แห่ง	ล้านบาท	แห่ง	ล้านบาท	แห่ง	ล้านบาท
เกษตรกรรม การล่าสัตว์ และการป่าไม้	4	4.3	4	4.1			8	8.40
การประมง								
การทำเหมืองแร่และเหมืองหิน								
การผลิต	2	3.0					2	3.00
การไฟฟ้า แก๊สและการประปา								
การก่อสร้าง	2	3.0	5	5.0			7	8.00
การขายส่ง การขายปลีก การซ่อมแซมยานยนต์ จักรยานยนต์ ของใช้ส่วนบุคคลและ ของใช้ในครัวเรือน	4	8.0	3	1.8			7	9.80
โรงแรมและภัตตาคาร	2	6.0	1	1.0			3	7.00
การขนส่ง สถานที่เก็บสินค้าและการคมนาคม								
ตัวกลางทางการเงิน								
บริการด้านอสังหาริมทรัพย์ การให้เช่าและบริการทางธุรกิจ	1	1.0					1	1.00
การบริหารราชการและการป้องกันประเทศ รวมทั้งการประกันสังคมภาคบังคับ								
การศึกษา								
การบริการด้านสุขภาพและงานสังคมสงเคราะห์								
การให้บริการชุมชน สังคม และบริการส่วนบุคคลอื่น ๆ								
ลูกจ้างในครัวเรือนส่วนบุคคล								
องค์การระหว่างประเทศและองค์การต่างประเทศอื่น ๆ และสมาชิก								
อื่นๆ	3	3.0	1	1.0			4	4.00
รวม	18	28.30	14	12.9			32	41.20

ที่มา : สำนักงานพัฒนาธุรกิจการค้าจังหวัดพัทลุง

ตารางที่ 4 การจดทะเบียนโรงงานอุตสาหกรรมที่ประกอบกิจการใหม่ของจังหวัดพัทลุง จำแนกตามประเภทอุตสาหกรรม ไตรมาส 4 ปี 2563

ประเภทอุตสาหกรรม	จดทะเบียน			เลิกกิจการ		
	จำนวน (โรง)	เงินทุน (ล้านบาท)	คนงาน (คน)	จำนวน (แห่ง)	เงินทุน ล้านบาท	คนงาน (คน)
เกษตรกรรม การล่าสัตว์ และการป่าไม้						
การประมง						
การทำเหมืองแร่และเหมืองหิน						
การผลิต	1	8.30	9			
การไฟฟ้า แก๊สและการประปา						
การก่อสร้าง						
การขนส่ง การขายปลีก การซ่อมแซมยานยนต์ จักรยานยนต์ ฯ						
โรงแรมและภัตตาคาร						
การขนส่ง สถานที่เก็บสินค้าและการคมนาคม						
ตัวกลางทางการเงิน						
บริการด้านอสังหาริมทรัพย์ การให้เช่าและบริการทางธุรกิจ						
การบริหารราชการและการป้องกันประเทศ รวมทั้งการประกันสังคมภาคบังคับ						
การศึกษา						
การบริการด้านสุขภาพและงานสังคมสงเคราะห์						
การให้บริการชุมชน สังคม และบริการส่วนบุคคลอื่น ๆ						
ลูกจ้างในครัวเรือนส่วนบุคคล						
องค์การระหว่างประเทศและองค์การต่างประเทศอื่น ๆ และสมาชิก						
อื่นๆ	2	17.20	8			
รวม	3	25.50	17	0	0	0

ตารางที่ 5 ผู้มีงานทำจังหวัดพัทลุง จำแนกตามประเภทอุตสาหกรรมและเพศ ไตรมาสที่ 3 ปี 2563

ประเภทอุตสาหกรรม	ชาย	หญิง	รวม
รวมภาคเกษตรกรรม	90,169	72,902	163,071
1. เกษตรกรรม การล่าสัตว์ และการป่าไม้	90,169	72,902	163,071
รวมนอกภาคเกษตรกรรม	69,288	74,413	143,701
2. การทำเหมืองแร่ และเหมืองหิน			0
3. การผลิต	9,517	11,431	20,948
4. การไฟฟ้า ก๊าซ และการประปา	123	0	123
5. การจัดหาน้ำ บำบัดน้ำเสีย			0
6. การก่อสร้าง	17,735	1,570	19,305
7. การขายส่ง การขายปลีก การซ่อมแซมยานยนต์ รถจักรยานยนต์ ของใช้ส่วนบุคคลและของใช้ในครัวเรือน	16,902	19,770	36,672
8. การขนส่ง สถานที่เก็บสินค้า และการคมนาคม	5,076	510	5,586
9. โรงแรม และภัตตาคาร	2,613	15,051	17,664
10. ข้อมูลข่าวสารและการสื่อสาร	165		165
11. กิจการทางการเงินและการประกันภัย	546	1,712	2,258
12. กิจการด้านอสังหาริมทรัพย์ การให้เช่า และกิจกรรมทางธุรกิจ	-	138	138
13. กิจกรรมทางวิชาชีพ และเทคนิค	712	983	1,695
14. การบริหารและการสนับสนุน	554		554
15. การบริหารราชการ และการป้องกันประเทศ	8,724	5,996	14,720
16. การศึกษา	899	7,992	8,891
17. งานด้านสุขภาพ และงานสังคมสงเคราะห์	1,292	4,794	6,086
18. ศิลปะ ความบันเทิง นันทนาการ	201	561	762
19. กิจกรรมด้านบริการด้านอื่น ๆ	4,229	3,726	7,955
20. ลูกจ้างในครัวเรือนส่วนบุคคล	-	179	179
21. องค์การระหว่างประเทศและองค์การต่างประเทศอื่น ๆ และสมาชิก	-	-	0
22. ไม่ทราบ	-	-	0
รวม	159,457	147,315	306,772

ที่มา : สำนักงานสถิติจังหวัดพัทลุง

ตารางที่ 6 ผู้มีงานทำจังหวัดพัทลุง จำแนกตามอาชีพ ไตรมาสที่ 3 ปี 2563

ประเภทอาชีพ	ชาย	หญิง	รวม
1. ผู้บัญญัติกฎหมาย ข้าราชการระดับอาวุโส และผู้จัดการ	3,650	2,457	6,107
2. ผู้ประกอบวิชาชีพด้านต่าง ๆ	2,446	11,730	14,176
3. ผู้ประกอบวิชาชีพด้านเทคนิคสาขาต่าง ๆ และอาชีพที่เกี่ยวข้อง	2,936	2,799	5,735
4. เสมียน เจ้าหน้าที่	2,912	6,466	9,378
5. พนักงานบริการและพนักงานในร้านค้าและตลาด	16,371	32,785	49,156
6. ผู้ปฏิบัติงานที่มีฝีมือในด้านการเกษตรและการประมง	87,320	69,002	156,322
7. ผู้ปฏิบัติงานด้านความสามารถทางฝีมือและธุรกิจการค้าที่เกี่ยวข้อง	27,147	8,898	36,045
8. ผู้ปฏิบัติการโรงงานและเครื่องจักรและผู้ปฏิบัติงานด้านการประกอบ	8,756	1,373	10,129
9. อาชีพขั้นพื้นฐานต่าง ๆ ในด้านการขายและการให้บริการ	11,670	7,792	19,462
10. คนงานซึ่งมิได้จำแนกไว้ในหมวดอื่น	0	0	0
รวม	163,208	143,302	306,510

ที่มา : สำนักงานสถิติจังหวัดพัทลุง

ตารางที่ 7 ผู้มีงานทำจังหวัดพัทลุง จำแนกตามระดับการศึกษาและเพศ ไตรมาสที่ 3 ปี 2563

ระดับการศึกษา	ชาย	หญิง	รวม
1. ไม่มีการศึกษา	538	134	672
2. ต่ำกว่าประถมศึกษา	33,222	36,417	69,639
3. ประถมศึกษา	36,180	31,470	67,650
4. มัธยมศึกษาตอนต้น	27,716	16,807	44,523
5. มัธยมศึกษาตอนปลาย	34,000	25,700	59,700
- สายสามัญ	26,093	19,752	45,845
- สายอาชีวศึกษา	7,907	5,948	13,855
- สายวิชาการศึกษา	0	0	0
6. มหาวิทยาลัย	27,800	36,788	64,588
- สายวิชาการ	14,919	20,751	35,670
- สายวิชาชีพ	11,329	9,693	21,022
- สายวิชาการศึกษา	1,552	6,345	7,897
7. อื่น ๆ	0	0	0
8. ไม่ทราบ	0	0	0
รวม	159,456	147,316	306,772

ที่มา : สำนักงานสถิติจังหวัดพัทลุง

ตารางที่ 8 ผู้มีงานทำจังหวัดพัทลุง จำแนกตามสถานภาพการทำงาน ไตรมาสที่ 3 ปี 2563

สถานภาพการทำงาน	ชาย	หญิง	รวม
นายจ้าง	6,499	2,637	9,136
ลูกจ้างรัฐบาล	13,115	17,894	31,009
ลูกจ้างเอกชน	44,406	30,568	74,974
ทำงานส่วนตัว	81,328	58,344	139,672
ช่วยธุรกิจครอบครัว	14,108	37,500	51,608
การรวมกลุ่ม	0	374	374
รวม	159,456	147,317	306,773

ที่มา : สำนักงานสถิติจังหวัดพัทลุง

ตารางที่ 9 ผู้มีงานทำจังหวัดพัทลุง จำแนกตามสถานภาพการทำงาน ไตรมาสที่ 3 ปี 2563

ชั่วโมงการทำงาน	ชาย	หญิง	รวม	
	จำนวน	จำนวน	จำนวน	ร้อยละ
0 ชั่วโมง	1,972	2,785	4,757	1.55
1-9 ชั่วโมง	916	1,463	2,379	0.78
10-34 ชั่วโมง	41,684	42,657	84,341	27.49
35-49 ชั่วโมง	71,264	64,188	135,452	44.15
50 ชั่วโมง	43,619	36,224	79,843	26.03
รวม	25,725	147,317	306,772	100.00

ที่มา : สำนักงานสถิติจังหวัดพัทลุง

ตารางที่ 10 จำนวนตำแหน่งงานว่าง / ผู้สมัครงานและการบรรจุงานจังหวัดพัทลุง จำแนกตามเพศ ไตรมาสที่ 4 ปี 2563

ไตรมาส	ตำแหน่งงานว่าง (อัตรา)				ผู้ลงทะเบียนสมัครงาน(คน)			บรรจุงาน (คน)		
	ชาย	หญิง	ไม่ระบุ	รวม	ชาย	หญิง	รวม	ชาย	หญิง	รวม
<u>1/2563</u>	<u>56</u>	<u>61</u>	<u>92</u>	<u>209</u>	<u>55</u>	<u>87</u>	<u>142</u>	<u>48</u>	<u>89</u>	<u>137</u>
<u>2/2563</u>	<u>56</u>	<u>36</u>	<u>68</u>	<u>160</u>	<u>87</u>	<u>173</u>	<u>260</u>	<u>51</u>	<u>72</u>	<u>123</u>
<u>3/2563</u>	<u>289</u>	<u>103</u>	<u>812</u>	<u>1204</u>	<u>95</u>	<u>236</u>	<u>331</u>	<u>122</u>	<u>251</u>	<u>373</u>
<u>4/2563</u>	<u>44</u>	<u>49</u>	<u>148</u>	<u>241</u>	<u>166</u>	<u>312</u>	<u>478</u>	<u>152</u>	<u>286</u>	<u>438</u>

ที่มา : สำนักงานจัดหางานจังหวัดพัทลุง

ตารางที่ 11 แสดงจำนวนตำแหน่งงานว่างและการบรรจุงานจังหวัดพัทลุง จำแนกตามประเภทอุตสาหกรรม ไตรมาสที่ 4 ปี 2563

ประเภทอุตสาหกรรม	ตำแหน่งงานว่าง (อัตรา)	บรรจุงาน (คน)
รวมภาคเกษตรกรรม	0	0
1. เกษตรกรรม การล่าสัตว์ และการป่าไม้	0	0
2. การประมง	0	0
รวมนอกภาคเกษตรกรรม	241	438
3. การทำเหมืองแร่ และเหมืองหิน	0	0
4. การผลิต	26	127
5. การไฟฟ้า ก๊าซ และการประปา	9	0
6. การก่อสร้าง	10	3
7. การขายส่ง การขายปลีก การซ่อมแซมยานยนต์ รถจักรยานยนต์ ของใช้ส่วนบุคคล และของใช้ในครัวเรือน	35	56
8. โรงแรม และภัตตาคาร	92	139
9. การขนส่ง สถานที่เก็บสินค้า และการคมนาคม	57	108
10. การเป็นสื่อกลางทางการเงิน	3	0
11. กิจการด้านอสังหาริมทรัพย์ การให้เช่า และกิจกรรมทางธุรกิจ	0	0
12. การบริหารราชการ และการป้องกันประเทศ รวมทั้งการประกันสังคมภาคบังคับ	1	1
13. การศึกษา	5	4
14. งานด้านสุขภาพ และงานสังคมสงเคราะห์	0	0
15. กิจกรรมด้านบริการชุมชน สังคม และการบริการส่วนบุคคลอื่น ๆ	0	0
16. ลูกจ้างในครัวเรือนส่วนบุคคล	0	0
17. องค์การระหว่างประเทศและองค์การต่างประเทศอื่น ๆ และสมาชิก	3	0
18. ไม่ทราบ	-	-
รวม	241	373

ที่มา : สำนักงานจัดหางานจังหวัดพัทลุง

ตารางที่ 12 จำนวนตำแหน่งงานว่าง ผู้สมัครงาน และการบรรจุงานจังหวัดพัทลุง จำแนกตามอาชีพ ไตรมาสที่ 4 ปี 2563

ประเภทอาชีพ	ตำแหน่งงานว่าง (อัตรา)	ผู้ลงทะเบียน สมัครงาน (คน)	บรรจุงาน (คน)
1. ผู้บัญญัติกฎหมาย ข้าราชการระดับอาวุโส ผู้จัดการ	12	45	45
2. ผู้ประกอบวิชาชีพด้านต่างๆ	15	14	14
3. ช่างเทคนิคและผู้ปฏิบัติงานที่เกี่ยวข้อง	64	121	121
4. เสมียน เจ้าหน้าที่	31	61	61
5. พนักงานบริการ พนักงานขายในร้านค้าและตลาด	62	68	68
6. ผู้ปฏิบัติงานฝีมือด้านการเกษตรและประมง (แปรรูปขั้นพื้นฐาน)	0	0	0
7. ผู้ปฏิบัติงานโดยใช้ฝีมือในธุรกิจต่างๆ	9	25	25
8. ผู้ปฏิบัติงานในโรงงาน ผู้ควบคุมเครื่องจักรและผู้ปฏิบัติงานด้านการประกอบการ	7	33	33
9. อาชีพงานพื้นฐาน	41	111	111
T ผู้ฝึกงาน	0	0	0
รวม	241	478	478

ที่มา : สำนักงานจัดหางานจังหวัดพัทลุง

ตารางที่ 13 จำนวนตำแหน่งงานว่าง ผู้สมัครงาน และการบรรจุงานจังหวัดพัทลุง จำแนกตามการศึกษา ไตรมาสที่ 4 ปี 2563

ประเภทการศึกษา	ตำแหน่งงานว่าง (อัตรา)	ผู้ลงทะเบียน สมัครงาน (คน)	บรรจุงาน (คน)
ประถมศึกษาและต่ำกว่า	14	28	23
มัธยมศึกษา	68	216	211
ปวช.	33	40	28
- พาณิชย	9	7	0
- ช่าง	9	5	0
- อื่นๆ	18	30	28
ปวส.	35	59	48
- พาณิชย	3	3	0
- ช่าง	9	5	0
- อื่นๆ	23	51	48
อนุปริญญา	27	2	2
ปริญญาตรี	44	133	126
ปริญญาโท	11	0	0
ปริญญาเอก	6	0	0
อื่น ๆ	0	0	0
รวม	238	478	438

ที่มา : สำนักงานจัดหางานจังหวัดพัทลุง

ตารางที่ 14 แสดงการบรรจุงานจำแนกตามอายุ ไตรมาสที่ 4 ปี 2563

ช่วงอายุ	ตำแหน่งงานว่าง		ผู้ลงทะเบียนสมัครงาน		บรรจุงาน	
	อัตรา	ร้อยละ	คน	ร้อยละ	คน	ร้อยละ
15 - 17	0	0.00	0	0.00	0	0.00
18 - 24	86	35.68	137	28.66	123	28.08
25 - 29	82	34.02	119	24.90	110	25.11
30 - 39	57	23.65	138	28.87	129	29.45
40 - 49	15	6.22	70	14.64	62	14.16
50 - 59	0	0.00	13	2.72	14	3.20
60 ปีขึ้นไป	1	0.41	1	0.21	0	0.00
รวม	241	100.00	478	100.00	438	100.00

ที่มา : สำนักงานจัดหางานจังหวัดพัทลุง

ตารางที่ 15 จำนวนแรงงานต่างด้าวถูกกฎหมายจังหวัดพัทลุง ประเภทชั่วคราวทั่วไป จำแนกตามประเภทอาชีพและสัญชาติ

ไตรมาสที่ 4 ปี 2563

ประเภทอาชีพ	สัญชาติ (คน)										รวม
	ญี่ปุ่น	จีน	อินเดีย	อังกฤษ	พม่า	อเมริกัน	จีนไต้หวัน	ฟิลิปปิน	ออสเตรเลีย	สัญชาติอื่นๆ	
1. ผู้บัญญัติกฎหมาย ข้าราชการระดับอาวุโส ผู้จัดการ										1	1
2. ผู้ประกอบวิชาชีพด้านต่างๆ		2	2	1		2		55		27	89
3. ช่างเทคนิคและผู้ปฏิบัติงานที่เกี่ยวข้อง											
4. เสมียน เจ้าหน้าที่		3								3	6
5. พนักงานบริการ พนักงานขายในร้านค้าและตลาด											
6. ผู้ปฏิบัติงานฝีมือด้านการเกษตรและประมง(แปรรูปขั้นพื้นฐาน)											
7. ผู้ปฏิบัติงานโดยใช้ฝีมือในธุรกิจต่างๆ											
8. ผู้ปฏิบัติงานในโรงงาน ผู้ควบคุมเครื่องจักรและ ผู้ปฏิบัติงานด้านการประกอบการ											
9. อาชีพงานพื้นฐาน											
T ผู้ฝึกงาน											
X ผู้ปฏิบัติงานซึ่งมีอาจสามารถจัดประเภทอาชีพได้											
รวม		5	2	1		2		55		31	96

ที่มา : สำนักงานจัดหางานจังหวัดพัทลุง

ตารางที่ 16 จำนวนแรงงานต่างด้าวจังหวัดพัทลุง จำแนกประเภทการได้รับอนุญาต เดือนธันวาคม 2563

ประเภทการได้รับอนุญาต	จำนวนคน
๑. ต่างด้าวเข้าเมืองถูกต้องตามกฎหมาย	๙๖
๒. ชนกลุ่มน้อย	๑๒
๓. แรงงานต่างด้าว ๓ สัญชาติ (เมียนมา ลาว กัมพูชา)	๘๖๐
- เมียนมา	๔๔๕
- ลาว	๒๘๑
- กัมพูชา	๑๓๔
รวม	๙๖๘

ที่มา : สำนักงานจัดหางานจังหวัดพัทลุง

ตารางที่ 17 จำนวนสถานประกอบกิจการ/ลูกจ้าง แยกตามขนาดจังหวัดพัทลุง

ขนาด	วันที่ 31 ธันวาคม 2563				
	จำนวน สถานประกอบกิจการ	จำนวนลูกจ้าง			รวม
		ชาย	หญิง	เด็ก	
1 - 4 คน	607	629	825	0	1,454
5 - 9 คน	398	1,235	1,432	2	2,669
10 - 19 คน	182	1080	1311	1	2,392
20 - 49 คน	99	1,631	1389	0	3,020
50 - 59 คน	21	765	568	0	1,333
100 - 299 คน	9	787	522	1	1,310
300 - 499 คน	1	157	225	0	382
500 - 999 คน	1	209	587	0	796
1,000 คนขึ้นไป	0	0	0	0	0
รวม	1,318	6,493	6,859	4	13,356

ที่มา : สำนักงานสวัสดิการและคุ้มครองแรงงานจังหวัดพัทลุง

ตารางที่ 18 การตรวจคุ้มครองแรงงานในจังหวัดพัทลุง จำแนกตามขนาดสถานประกอบการ ไตรมาสที่ 4 ปี 2563

ขนาดสถานประกอบการ	สถานประกอบการที่ผ่านการตรวจ (แห่ง)	ลูกจ้างที่ผ่านการตรวจ (คน)				ผลการตรวจ (แห่ง)		การดำเนินการของเจ้าหน้าที่ (แห่ง)				
		ชาย	หญิง	เด็ก	รวม	ปฏิบัติถูกต้อง	ปฏิบัติไม่ถูกต้อง	แนะนำ	ออกหนังสือเชิญพบ	ออกคำสั่งให้ดำเนินการ	เปรียบเทียบปรับ	ส่งเรื่องดำเนินคดี
1 – 9 คน	11	13	34	0	47	6	5	0	0	5	11	0
10 – 49 คน	10	82	141	0	223	3	7	0	0	7	10	
50 - 99 คน	2	81	37	0	118	0	2	0	0	2	2	0
100 คนขึ้นไป	1	57	53	0	110	0	1	0	0	1	1	0
รวม	24	233	265	0	498	9	15	0	0	15	24	0

ที่มา : สำนักงานสวัสดิการและคุ้มครองแรงงานจังหวัดพัทลุง

ตารางที่ 19 การตรวจความปลอดภัยในการทำงานในจังหวัดพัทลุง จำแนกตามขนาดสถานประกอบกิจการ ไตรมาสที่ 4 ปี 2563

ขนาดสถานประกอบกิจการ	สถานประกอบการที่ผ่านการตรวจ (แห่ง)	ลูกจ้างที่ผ่านการตรวจ (คน)				ผลการตรวจ (แห่ง)		การดำเนินการของเจ้าหน้าที่ (แห่ง)					
		ชาย	หญิง	เด็ก	รวม	ปฏิบัติถูกต้อง	ปฏิบัติไม่ถูกต้อง	แนะนำ	ออกคำสั่ง				ส่งเรื่องดำเนินคดี
									ส่งเอกสาร	พบ	ปรับปรุง	หยุดการใช้เครื่องจักร	
1 - 9 คน	2	6	9	0	15	11.11	1	1	0	0	0	1	0
10 - 49 คน	11	122	155	0	277	61.11	5	6	0	0	0	6	0
50 - 99 คน	3	140	47	0	187	16.67	1	2	0	0	0	2	0
100 คน+	2	157	118	0	275	11.11	0	2	0	0	0	2	0
รวม	18	425	329	0	754	100.00	7	11	0	0	0	11	0

ที่มา : สำนักงานสวัสดิการและคุ้มครองแรงงานจังหวัดพัทลุง

หมายเหตุ : สถานประกอบกิจการแต่ละแห่งที่ปฏิบัติไม่ถูกต้อง อาจมีการดำเนินการของเจ้าหน้าที่มากกว่า 1 กรณี

ตารางที่ 20 การตรวจความปลอดภัยในการทำงานจังหวัดพัทลุง จำแนกตามประเภทอุตสาหกรรม ไตรมาสที่ 4 ปี 2563

ประเภทอุตสาหกรรม	สปก ที่ผ่านการตรวจ (แห่ง)	ลูกจ้าง ที่ผ่านการตรวจ (คน)	ผลการตรวจ (แห่ง)		การดำเนินการของเจ้าหน้าที่ (แห่ง)					ส่งเรื่อง ดำเนินคดี
			ปฏิบัติถูกต้อง	ไม่ถูกต้อง	แนะนำ	ออกคำสั่ง				
						ส่งเอกสาร	พบ	ปรับปรุง	หยุดการใช้เครื่องจักร	
1. เกษตรกรรม การล่าสัตว์ และการป่าไม้	0	0	0	0	0	0	0	0	0	0
2. การประมง	0	0	0	0	0	0	0	0	0	0
3. การทำเหมืองแร่ และเหมืองหิน	0	0	0	0	0	0	0	0	0	0
4. การผลิต	5	196	1	4	0	0	0	4	0	0
5. การไฟฟ้า ก๊าซ และการประปา	0	0	0	0	0	0	0	0	0	0
6. การก่อสร้าง	0	0	0	0	0	0	0	0	0	0
7. การขายส่ง การขายปลีก การซ่อมแซมยานยนต์ฯ	6	73	2	4	0	0	0	4	0	0
8. โรงแรม และภัตตาคาร	0	0	0	0	0	0	0	0	0	0
9. การขนส่ง สถานที่เก็บสินค้า และการคมนาคม	0	0	0	0	0	0	0	0	0	0
10. การเป็นสื่อกลางทางการเงิน	0	0	0	0	0	0	0	0	0	0
11. กิจการด้านอสังหาริมทรัพย์ การให้เช่า ฯ	0	0	0	0	0	0	0	0	0	0
12. การบริหารราชการ และการป้องกันประเทศ ฯ	0	0	0	0	0	0	0	0	0	0
13. การศึกษา	0	0	0	0	0	0	0	0	0	0
14. งานด้านสุขภาพ และงานสังคมสงเคราะห์	0	0	0	0	0	0	0	0	0	0
15. กิจกรรมด้านบริการชุมชน สังคม และการบริการฯ	0	0	0	0	0	0	0	0	0	0
16. ลูกจ้างในครัวเรือนส่วนบุคคล	0	0	0	0	0	0	0	0	0	0
17. องค์การระหว่างประเทศและองค์การต่างประเทฯ	0	0	0	0	0	0	0	0	0	0
18. ไม่ทราบ	7	485	4	3	0	0	0	3	0	0
รวม	18	754	7	11	0	0	0	11	0	0

ที่มา : สำนักงานสวัสดิการและคุ้มครองแรงงานจังหวัดพัทลุง

หมายเหตุ : สถานประกอบการแต่ละแห่งที่ปฏิบัติไม่ถูกต้อง อาจมีการดำเนินการของเจ้าหน้าที่มากกว่า 1 กรณี

ตารางที่ 21 การประสบอันตรายหรือเจ็บป่วยเนื่องจากการทำงาน จำแนกตามความร้ายแรงและขนาดสถานประกอบการ
(ในกองทุน) ไตรมาสที่ 4 ปี 2563

ขนาดสถานประกอบการ	ความร้ายแรง					รวม
	ตาย	สูญหาย	สูญเสียอวัยวะ บางส่วน	หยุดงานเกิน 3 วัน	หยุดงานไม่เกิน 3 วัน	
1 - 9 คน	0	0	0	3	0	3
10 - 49 คน	0	0	0	8	0	8
50 - 99 คน	0	0	0	6	1	7
100 คนขึ้นไป	0	0	0	7	3	10
รวม	0	0	0	24	4	28

ที่มา : สำนักงานประกันสังคมจังหวัดพัทลุง

ตารางที่ 21 การประสบอันตรายหรือเจ็บป่วยเนื่องจากการทำงานจังหวัดพัทลุง จำแนกตามความร้ายแรง และสาเหตุการประสบอันตราย
(ในกองทุน) ไตรมาสที่ 4 ปี 2563

สาเหตุการประสบอันตราย	ความร้ายแรง					รวม
	ตาย	สูญหาย	สูญเสียอวัยวะบางส่วน	หยุดงานเกิน 3 วัน	หยุดงานไม่เกิน 3 วัน	
1. ตกจากที่สูง				2		2
2. ทกล้ม สิ้นล้ม				3		3
3. อาคารหรือสิ่งก่อสร้างพังทับ						
4. วัตถุหรือสิ่งของพังทลายหล่นทับ				3	1	4
5. วัตถุหรือสิ่งของกระแทก/ชน				2		2
6. วัตถุหรือสิ่งของหนีบ/ดิ่ง				4	1	5
7. วัตถุหรือสิ่งของตัด/บาด/ทิ่มแทง				5	1	6
8. วัตถุหรือสิ่งของหรือสารเคมีกระเด็นเข้าตา				4	1	5
9. ยกหรือเคลื่อนย้ายของหนัก						
10. ประสบอันตรายจากท่าทางการทำงาน						
11. อุบัติเหตุจากยานพาหนะ				1		1
12. วัตถุหรือสิ่งของระเบิด						
13. ไฟฟ้าช็อต						
14. ผลจากความร้อนสูง/สัมผัสของร้อน						
15. ผลจากความเย็นจัด/สัมผัสของเย็น						
16. สัมผัสสิ่งมีพิษ-สารเคมี						
17. อันตรายจากรังสี						
18. อันตรายจากแสง						
19. ถูกทำร้ายร่างกาย						
20. ถูกสัตว์ทำร้าย						
21. โรคเนื่องจากการทำงาน						
22. อื่น ๆ (จมน้ำ)						
รวม				24	4	28

หมายเหตุ : เป็นข้อมูล TSIC จำแนกประเภทอุตสาหกรรมของสำนักงานประกันสังคมจังหวัดพัทลุง

ที่มา : สำนักงานประกันสังคมจังหวัดพัทลุง

ตารางที่ 22 จำนวนสถานประกอบการและผู้ประกันตน จำแนกตามประเภทอุตสาหกรรมจังหวัดพัทลุง

ประเภทอุตสาหกรรม	จำนวน	
	สถานประกอบการ (แห่ง)	ลูกจ้าง (คน)
1. เกษตรกรรม การป่าไม้ และการประมง	55	444
2. การทำเหมืองแร่ และเหมืองหิน	2	60
3. การผลิต	200	1,870
4. การไฟฟ้า ก๊าซ ไอน้ำและระบบการปรับอากาศ	-	-
5. การจัดหาไฟฟ้า การจัดการน้ำเสียและของเสียรวมถึงกิจกรรมที่เกี่ยวข้อง	-	-
6. การก่อสร้าง	127	983
7. การขายส่ง การขายปลีก การซ่อมแซมยานยนต์ รถจักรยานยนต์ ของใช้ส่วนบุคคล และของใช้ในครัวเรือน	430	2,895
8. การขนส่ง สถานที่เก็บสินค้า	30	211
9. ที่พักแรมและบริการด้านอาหาร	94	439
10. ข้อมูลข่าวสารและการสื่อสาร	4	20
11. กิจกรรมทางการเงินและการประกันภัย	52	406
12. กิจกรรมเกี่ยวกับเภสัชกรรม	4	8
13. กิจกรรมวิชาชีพ วิทยาศาสตร์และกิจกรรมทางวิชาการ	40	125
14. กิจกรรมการบริหารและบริการสนับสนุน	24	109
15. การบริหารราชการ และการป้องกันประเทศ รวมทั้งการประกันสังคมภาคบังคับ	-	-
16. การศึกษา	18	106
17. กิจกรรมด้านสุขภาพและงานสังคมสงเคราะห์	24	170
18. ศิลปะ ความบันเทิงและนันทนาการ	1	10
19. กิจกรรมการบริการด้านอื่นๆ	6	21
20. กิจกรรมการจ้างงานในครัวเรือน กิจกรรมการผลิตสินค้าฯ	-	-
21. กิจกรรมขององค์การระหว่างประเทศและภาคีสมาชิก	-	-
22. อื่นๆ	129	3,533
รวม	1,240	11,410

ตารางที่ 23 การใช้บริการของกองทุนประกันสังคมจังหวัดพัทลุง จำแนกตามประเภทประโยชน์ทดแทน (ไม่เนื่องจากการทำงาน)
เดือนตุลาคม - ธันวาคม 2563

ประเภทประโยชน์ทดแทน	ราย	จำนวนเงิน (บาท)
เจ็บป่วย	3,507	15,253,605.99
คลอดบุตร	314	7,207,079.50
ทุพพลภาพ	63	1,095,281.00
ตาย	27	2,255,384.00
สงเคราะห์บุตร	6,585	12,399,600.00
ชราภาพ	924	6,090,600.54
ว่างงาน	2,208	48,996,463.65
รวม	13,628	93,298,014.68

ที่มา : รายงานประโยชน์ทดแทนกองทุนประกันสังคม 7 กรณี ของสำนักงานประกันสังคมจังหวัดพัทลุง

ตารางที่ 24 ดัชนีชี้วัดภาวะแรงงานจังหวัดพัทลุง

ตัวชี้วัด	1/2561	2/2561	3/2561	4/2561	1/2562	2/2562	3/2562	4/2562	1/2563	2/2563	3/2563	4/2563
อัตราการมีส่วนร่วมในกำลังแรงงานของจังหวัด	72.82	74.78	73.42	71.61	71.73	71.93	71.68	69.61	73.38	73.34	72.68	**
อัตราการจ้างงานนอกภาคเกษตรของจังหวัด	45.46	47.22	55.15	53.81	55.05	51.20	55.54	53.33	52.24	52.04	53.16	**
อัตราการจ้างงานในภาคเกษตรของจังหวัด	54.54	52.78	44.85	46.19	44.47	48.81	45.53	45.45	47.76	47.96	46.84	**
อัตราการจ้างงานในอุตสาหกรรมการผลิตของจังหวัด	6.94	8.59	8.71	8.78	5.70	7.23	6.10	5.60	7.09	7.42	6.83	**
อัตราการบรรจุนานต่อผู้สมัครงานจังหวัด	107.48	71.50	71.88	49.62	77.69	72.86	54.68	87.92	65.55	47.31	100	91.63
อัตราการบรรจุนานต่อตำแหน่งงานว่างจังหวัด	37.60	71.21	58.45	60.14	56.95	87.77	100.00	88.23	100.00	100.00	30.98	181.74
อัตราการว่างงานในจังหวัด	0.20	0.44	0.49	0.61	0.49	0.80	0.64	0.84	0.65	1.16	1.13	**
อัตราการไม่ปฏิบัติตามกฎหมายคุ้มครองแรงงานของสถานประกอบกิจการ	0.00	19.70	0.00	28.57	0.00	7.14	0.00	17.14	0.00	9.43	9.09	62.50
อัตราการไม่ปฏิบัติตามกฎหมายความปลอดภัยของสถานประกอบกิจการ	4.17	27.78	0.00	17.14	0.00	28.57	0.00	42.86	0.00	100.00	77.78	61.11
อัตราของสถานประกอบกิจการที่เข้าสู่ระบบประกันสังคมในจังหวัด	98.20	98.30	97.97	97.78	97.26	97.61	97.88	97.26	79.57	79.51	79.51	79.95
อัตราแรงงานที่เป็นผู้ประกันตนในจังหวัด	16.75	16.66	17.64	18.87	19.67	19.89	20.34	21.19	20.86	20.82	21.04	20.57

ตัวชี้วัด	1/2561	2/2561	3/2561	1/2562	2/2562	3/2562	4/2562	1/2563	2/2563	3/2563	4/2563
อัตราการจ้างแรงงานต่างด้าวต่อจำนวนผู้มีงานทำทั้งหมดในจังหวัด	0.35	0.34	0.38	0.36	0.35	0.38	0.39	0.39	0.32	0.29	0.32
อัตราการจ้างแรงงานต่างด้าว 3 สัญชาติ (พม่า ลาว กัมพูชา)	0.32	0.31	0.34	0.33	0.33	0.35	0.36	0.36	0.29	0.26	0.28

** ข้อมูลอยู่ระหว่างการประมวลผลของสำนักงานสถิติจังหวัดพัทลุง

ผู้รวบรวม : สำนักงานแรงงานจังหวัดพัทลุง

คณะผู้จัดทำ

ที่ปรึกษา

- | | | |
|-----------------|------------|---|
| 1. นางปราณี | รัตนประยูร | รองผู้ว่าราชการจังหวัดพัทลุง |
| 2. นายปรีชา | แก้วมณี | แรงงานจังหวัดพัทลุง |
| 3. นางสาวพรรณณี | แสงมณี | จัดหางานจังหวัดพัทลุง |
| 4. นายอุทัย | อินทรเพชร | ผู้อำนวยการสำนักงานพัฒนาฝีมือแรงงานพัทลุง |
| 5. นายสุพจน์ | แขกเพ็ง | สวัสดิการและคุ้มครองแรงงานจังหวัดพัทลุง |
| 6. นางสาวสุนงษา | พลคง | ประกันสังคมจังหวัดพัทลุง |

คณะผู้จัดทำ

- | | | |
|---------------|-----------|---|
| 1. นายปรีชา | แก้วมณี | แรงงานจังหวัดพัทลุง |
| 2. นางเรณู | ขุนเศรษฐ์ | นักวิชาการแรงงานชำนาญการ |
| 3. นายอะสนธยา | เกื้อสุข | นักวิชาการพัฒนาฝีมือแรงงานชำนาญการ |
| 4. นางวราภรณ์ | สังข์ผุด | นักวิชาการแรงงานชำนาญการ |
| 5. นางสมจิต | เศรษฐสุข | เจ้าพนักงานธุรการชำนาญงาน |
| 6. นายสานิตย์ | ย้อยรักษ์ | เจ้าหน้าที่วิเคราะห์และประเมินผลเบื้องต้น |